



Бр.33-381/4
26.02.2025
Гостивар

Nr. 33-381/4
26.02.2025
Gostivar

Градоначалникот на Општина Гостивар, решавајќи по барањето на Друштво за производство, трговија и градежништво "ПРО-ИНЖИНИРИНГ" ДОО – Тетово, и Предлогот за одбрување на планската програма од страна на претходно формирана Комисијата под број 33-381/2 од 20.02.2025 г. , врз основа на член 44 став (7) од Законот за урбанистичко планирање (Сл. Весник на РСМ бр.32/2020, 111/2023, 174/2024 и 224/2024), го издава следното:

Kryetari i Komunës së Gostivarit, duke vepruar pas kërkesës së Shoqatës për prodhim, tregëti dhe ndërtimtari "PRO - INZHENERING" SHPK – Tetovë dhe propozimit për lejim të plan programës nga ana e Komisionit të formuar paraprakisht me Aktvendimin nën numrin 33-381/2 nga dt 20.02.2025 vit, në bazë të nenit 44 paragrafi (7) nga Ligji për planifikim urbanistik (Gaz. Zyrtare e RMV nr. 32/2020, 111/2023, 174/2024 dhe 224/2024), jep siç vijon:

РЕШЕНИЕ

Се одобрува **Планска програма** со технички бр. 04-01/2025-2 од Фебруари 2025 година за изработка на **Урбанистички проект за инфраструктура**, за изградба на **линиски инфраструктурен објект – со намена E1.1 – Сообраќајни инфраструктури – Локален пат од Гостивар до с. Чајле - Општина Гостивар.**

Образложение

Барателот Друштво за производство, трговија и градежништво "ПРО-ИНЖИНИРИНГ" ДОО – Тетово, поднесе барање за одобрување на Планска програма за изработка на **Урбанистички проект за инфраструктура**, за изградба на **линиски инфраструктурен објект – со намена E1.1 – Сообраќајни инфраструктури – Локален пат од Гостивар до с. Чајле - Општина Гостивар**, со техн. бр. 04-01/2025-2 од Фебруари 2025 година.

Со барањето ја приложи следната документација и докази:

- Планска програма за изработка на **Урбанистички проект за инфраструктура**, за изградба на **линиски инфраструктурен објект – со намена E1.1 – Сообраќајни инфраструктури – Локален пат од Гостивар**

AKTVENDIM

Lejohet **Plan programa** me num. Tek. 04-01/2025-2 nga Shkurti i vitit 2025 për përpunimin e **Projektit urbanistik për infrastrukturë për ndërtimin e objektit linear infrastrukturor – me klasë të destinimit E1.1 – Komunikacioni infrastrukturor – rruga lokale prej Gostivari deri në f. Çajlë - Komuna e Gostivarit.**

Arsyetim

Kërkuesi Shoqata për prodhim, tregëti dhe ndërtimtari "PRO - INZHENERING" SHPK – Tetovë, ka parashtruar kërkesë për lejimin e Plan programës për përpunimin e **Projektit urbanistik për infrastrukturë për ndërtimin e objektit linear infrastrukturor – me klasë të destinimit E1.1 – Komunikacioni infrastrukturor – rruga lokale prej Gostivari deri në f. Çajlë - Komuna e Gostivarit**, me num. Tek. 104-01/2025-2 nga Shkurti i vitit 2025 .

Me kërkesën ka parashtruar dokumentacionin dhe dëshmit siç vijoje:

- Plan programa për përpunimin e **Projektit urbanistik për infrastrukturë për ndërtimin e objektit linear infrastrukturor – me klasë të destinimit E1.1 – Komunikacioni infrastrukturor – rruga lokale prej Gostivari**



до с. Чајле - Општина Гостивар.

Комисијата формирана од Градоначалникот на Општина Гостивар со Решение бр.33-381/2 од 20.02.2025 год., во состав: Сефедин Билали д-р, Беким Алиу д-р, Теута Делихасани д-р и надворешните членови: Валентина Попоска д-р и Васил Петковски д-р по проучувањето на приложената документација со барањето и извршениот увид, констатира дека барањето е основано и **Планската програма може да се одобри**. Истото го потврди со **Предлог одобрување на Планската програма** со бр.33-381/3 од 21.02.2025.

Градоначалникот на Општина Гостивар по извршениот увид на приложената документација со барањето и предлог од Комисијата за урбанизам констатира дека барањето е основано и се исполнети условите од Законот за урбанистичко планирање (Сл. Весник на РСМ бр.32/2020, 111/2023, 174/2024 и 224/2024). Врз основа на тоа, а согласно член 44 став 7 од Законот за урбанистичко планирање се донесе решение како во диспозитивот.

УПАТСТВО ЗА ПРАВНО СРЕДСТВО:

Против ова Решение, барателот може да поднесе жалба во рок од 15 дена од денот на приемот на Решението до министерот кој раководи со органот на државната управа надлежен за вршење на работите од областа на уредувањето на просторот.

deri në f. Çajlë ë - Komuna e Gostivarit.

Komisioni i formuar nga Kryetari i Komunës së Gostivarit me Aktvendimin nr. 33-381/2 nga dt. 20.02.2025 vit, në përbërje: Sefedin Bilalli, ida, Bekim Aliu, ida, Teuta Delihassani ida dhe antarët e jashtëm: Valentina Poposka ida dhe Vasil Petkovski ida, pas shqyrtimit të dokumentacionit të parashtruar me kërkesën dhe këqytjes së realizuar, konstatoi se kërkesa është e pranueshme dhe **Plan programata mundet të lejohet**. Të njëjtën e vërtetojnë me **Propozimin për lejimin e Plan programës** me nr. 33-381/3 nga 21.02.2025 vit.

Kryetari i Komunës së Gostivarit pas kryerjes së këqytjes në dokumentacionin e parashtruar me kërkesën dhe propozimin nga Komisioni për urbanizëm konstatoi se kërkesa është me bazë dhe se janë të plotësuara kushtet nga Ligji për planifikim urbanistik (Gaz. Zyrtare e RMV nr. 32/2020, 111/2023, 174/2024 dhe 224/2024). Në bazë të saj, dhe në pajtim me nenin 44 paragrafi (7) nga Ligji për planifikim urbanistik është sjellë aktvendimi si në diapozitiv.

UDHËZIM PËR MJETE JURIDIKE :

Kundër këtij Aktvendimi, kërkuesi mundetë parashtroj ankesë në afat prej 15 ditësh nga dita e pranimit të këtij Aktvendimi deri te ministri i cili udhëheq me organin e administratës shtetërore kompetent për kryerjen e punëve në sferën e rregulimit të hapësirës.

u.d. Kryetari i Komunës

v.d. Градоначалник

Valbon Limani

Valbon Ljmani Digitally signed
by Valbon Ljmani
Date: 2025.02.26
12:10:29 +01'00'

ПРЕДМЕТ: ПРЕДЛОГ ПРОЕКТНА ПРОГРАМА

ОДОБРУВА : Општина Гостивар

МЕСТО: К.О.БГостивар 1, и КО Чајле

ИЗРАБОТУВАЧ: “Про-инженеринг“ - Тетово.

ДИРЕКТОР: Нермин Мустафи

ТЕХНИЧКИ БРОЈ :04-01/2025-2

Digitally signed by Nermin Mustafi
DN: c=MK, ou=VAT - 4028001127116,
2.5.4.97=NTRMK-5496713, o=PRO-
INZhENERING DOO Tetovo,
serialNumber=236019, title=upravitel,
sn=Mustafi, givenName=Nermin,
cn=Nermin Mustafi
Date: 2025.02.19 15:13:56 +01'00'

ПРЕ ДЛОГПРОЕКТНА ПРОГРАМА

за Урбанистички проект за инфраструктура, за изградба на линиски инфраструктурен објект - со класа на намена Е1.1 -Сообраќајни инфраструктури - Локален пат од Гостивар до с.Чајле - општина Гостивар

ИЗРАБОТУВАЧ: "ПРО-ИНЖЕНЕРИНГ" - ТЕТОВО

Планер

*Елена Арсов, дипл.инж.арх.
Овл.бр.0.0362*

Digitally signed by Elena Arsov
DN: c=MK, serialNumber=207619,
sn=Arsov, givenName=Elena,
cn=Elena Arsov
Date: 2025.02.19 15:14:28 +01'00'

Соработници

Миреме Ферати, дипл.инж.арх.

Елена Арсеска, дипл.инж.арх.

СОДРЖИНА:

I. ОПШТА ДОКУМЕНТАЦИЈА

1. Регистрација на субјектот
2. Решение за вршење на дејноста.
3. Лиценца за планирање
4. Решение за одредување на планери
5. Овластувања од планери

II. ПРОЕКТНА ПРОГРАМА

1. Текстуален дел
 - Проектна програма
2. Графички дел
 - Ажурирана геодетска подлога со граница на проектен опфат

ПРОЕКТНА ПРОГРАМА за Урбанистички проект за инфраструктура, за изградба на линиски инфраструктурен објект - со класа на намена Е1.1 -Сообраќајни инфраструктури - Локален пат од Гостивар до с.Чајле - општина Гостивар

I-ОПШТА ДОКУМЕНТАЦИЈА :



ЦЕНТРАЛЕН
РЕГИСТАР
НА РЕПУБЛИКА
СЕВЕРНА МАКЕДОНИЈА

Трговски регистар и регистар на други правни лица

www.crm.com.mk

Број: 0805-50/150220230005372

Датум и време: 10.10.2023 г. 12:52

ТЕКОВНА СОСТОЈБА

| ПОДАТОЦИ ЗА СУБЈЕКТОТ | |
|-------------------------|---|
| ЕМБС: | 5496713 |
| Целосен назив: | Друштво за производство, трговија и градежништво ПРО-ИНЖЕНЕРИНГ ДОО експорт-импорт Тетово |
| Кратко име: | ПРОИНЖЕНЕРИНГ |
| Седиште: | ИЛИРИЈА бр.1 ЛОКАЛ 20-ЗЕЛЕН ПАЗА/НА КАТ ТЕТОВО, ТЕТОВО |
| Вид на субјект на упис: | ДОО |
| Датум на основање: | 21.2.2001 г. |
| Деловен статус: | Активен |
| *Вид на сопственост: | Приватна |
| ЕДБ: | 4028001127116 |
| Големина на субјектот: | мал |
| Организационен облик: | 05.3 - друштво со ограничена одговорност |
| Надлежен регистар: | Трговски Регистар |

| ОСНОВНА ГЛАВНИНА | |
|------------------------------|------------|
| Паричен влог MKD: | 0,00 |
| Непаричен влог MKD: | 860.000,00 |
| Уплатен дел MKD: | 860.000,00 |
| Вкупно основна главнина MKD: | 860.000,00 |

СОПСТВЕНИЦИ

| | |
|----------------------|--------------------------|
| Име и презиме/Назив: | МУСА МУСЛИЈА |
| Адреса: | 101 ББ ГРАДЕЦ, ВРАПЧИШТЕ |
| Тип на сопственик: | Основач/сопственик |
| Паричен влог MKD: | 0,00 |
| Непаричен влог MKD: | 430.000,00 |
| Уплатен дел MKD: | 430.000,00 |

Број: 0805-50/150220230005372

Страна 1 од 3



ПРОЕКТНА ПРОГРАМА за Урбанистички проект за инфраструктура, за изградба на линиски инфраструктурен објект - со класа на намена Е1.1 -Сообраќајни инфраструктури - Локален пат од Гостивар до с.Чајле - општина Гостивар

| | |
|---------------------|-------------|
| Вкупен влог MKD: | 430.000,00 |
| Вид на одговорност: | Не одговара |

| | |
|----------------------|------------------------------|
| Име и презиме/Назив: | ИБРАИМ ФЕРАТИ |
| Адреса: | 101 ББ С.ЖЕРОВЈАНЕ, БОГОВИЊЕ |
| Тип на сопственик: | Основач/сопственик |
| Паричен влог MKD: | 0,00 |
| Непаричен влог MKD: | 430.000,00 |
| Уплатен дел MKD: | 430.000,00 |
| Вкупен влог MKD: | 430.000,00 |
| Вид на одговорност: | Не одговара |

| ДЕЈНОСТИ | |
|---|---|
| Приоритетна дејност/ Главна приходна шифра: | 41.20 - Изградба на станбени и нестанбени згради |
| ОПШТА КЛАУЗУЛА ЗА БИЗНИС | |
| Евидентирани се дејности во надворешниот промет | |
| Други дејности: | Регистрирани дејности во надворешно-трговскиот промет |

| ОВЛАСТУВАЊА |
|-------------|
|-------------|

| Управител |
|-----------|
|-----------|

| | |
|---------------------|---|
| Име и презиме: | НЕРМИН МУСТАФИ |
| Адреса: | 101 ББ БОГОВИЊЕ, БОГОВИЊЕ |
| Овластувања: | Управител,ССС |
| Тип на овластување: | Неограничени овластувања во внатрешниот и надворешниот промет |
| Овластено лице: | Управител |

| ДОПОЛНИТЕЛНИ ИНФОРМАЦИИ | |
|-------------------------|----------------------------|
| КОНТАКТ | |
| E-mail: | rametulla.proing@yahoo.com |

Напомена:

Во тековната состојба прикажани се само оние податоци за кои има запишана вредност.

*Видот на сопственоста се определува врз основа на својството на основачот/содружникот /сопственикот и служи исклучиво за статистички цели на Државниот завод за статистика на

Број: 0805-50/150220230005372

Страна 2 од 3

Република Северна Македонија

Правна поука: Против овој реален акт може да се изјави приговор до Централниот регистар на Република Северна Македонија во рок од 8 дена од денот на приемот.

Изготвил:





Овластено лице:





**ЦЕНТРАЛЕН
РЕГИСТАР**
НА РЕПУБЛИКА
СЕВЕРНА МАКЕДОНИЈА

лица

Трговски регистар и регистар на други правни

www.crm.com.mk

Број: 0809-50/150220230005375

Датум и време: 10.10.2023 г. 12:55

ПОТВРДА
за регистрирана дејност

| ТЕКОВНИ ПОДАТОЦИ ЗА СУБЈЕКТОТ | |
|-------------------------------|--|
| ЕМБС: | 5496713 |
| Назив: | Друштво за производство, трговија и градежништво ПРО-ИНЖЕНЕРИНГ ДОО експорт-импорт Тетово |
| Седиште: | ИЛИРИЈА бр.1 ЛОКАЛ 20-ЗЕЛЕН ПАЗА/НА КАТ ТЕТОВО, ТЕТОВО |

| ПОДАТОЦИ ЗА РЕГИСТРИРАНА ДЕЈНОСТ | |
|---|--|
| Предмет на работење: | Регистрирана е општа клаузула за бизнис |
| Приоритетна дејност/ главна приходна шифра: | 41.20 - Изградба на станбени и нестанбени згради |
| Други дејности во внатрешниот промет: | Нема |
| Евидентирани дејности во надворешниот промет: | Има |
| Одобренија, дозволи, лиценци, согласности: | Нема |

Правна поука: Против овој реален акт може да се изјави приговор до Централниот регистар на Република Северна Македонија во рок од 8 дена од денот на приемот.

Изготвил:

Овластено лице:



Број: 0809-50/150220230005375

Страна 1 од 1



РЕПУБЛИКА СЕВЕРНА МАКЕДОНИЈА
МИНИСТЕРСТВО ЗА ТРАНСПОРТ И ВРСКИ
СКОПЈЕ

Врз основа на член 68 став (2) од Законот за урбанистичко планирање,
Министерството за транспорт и врски издава

ЛИЦЕНЦА

ЗА ИЗРАБОТУВАЊЕ НА УРБАНИСТИЧКИ ПЛАНОВИ

на

Друштво за производство, трговија и градежништво
ПРО-ИНЖЕНЕРИНГ ДОО експорт-импорт Тетово
ИЛИРИЈА бр. 1 ЛОКАЛ 20-ЗЕЛЕН ПАЗА/НА КАТ ТЕТОВО, ТЕТОВО
ЕМБС: 5496713

(назив, седиште, адреса и ЕМБС на правното лице)

СО ДОБИВАЊЕ НА ОВАА ЛИЦЕНЦА ПРАВНОТО ЛИЦЕ СЕ СТЕКНУВА СО
ПРАВО ЗА ИЗРАБОТУВАЊЕ НА УРБАНИСТИЧКИ ПЛАНОВИ
И УРБАНИСТИЧКИ ПРОЕКТИ

Лиценцата се издава на НЕОПРЕДЕЛЕНО ВРЕМЕ и важи се додека правното лице
ги исполнува условите за издавање на лиценцата пропишани со овој закон.

Број: 0056

18.05.2021 година

(ден, месец и година на издавање)



МИНИСТЕР ЗА ТРАНСПОРТ И ВРСКИ

Благој Бочварски

Врз основа на статутот на Друштво за производство, трговија и градежништво "Про-инженеринг" ДОО експорт-импорт Тетово, како и врз основа на законот за просторно и урбанистичко планирање (сл. Весник на РСМ бр.32/20, 111/23, 171/24 и 224/24) , го донесува следното:

РЕШЕНИЕ:
За одредување на одговорен планер и соработници

За одговорен планер и соработници за изработка на за изработка на Урбанистички проект за инфраструктура, за изградба на линиски инфраструктурен објект - со класа на намена Е1.1 -Сообраќајни инфраструктури - Локален пат од Гостивар до с.Чајле - општина Гостивар, со тех.бр.04-01/2025, се одредуваат :

1. Планер : Дипл.инж.арх. Елена Арсов овл.бр. 0.0362

Соработник: Дипл.инж.арх. Миреме Ферати

Соработник: Дипл.инж.арх. Елена Арсеска

Именуваните имаат работно искуство во својата струка и ги исполнуваат пропишаните законски услови, во поглед на стручна спрема и пракса, да самостојно изработуваат планска документација.

Директор

Нермин Мустафи

Digitally signed by Nermin Mustafi
DN: c=MK, ou=VAT - 4028001127116,
2.5.4.97=NTRMK-5496713, o=PRO-INZhENERING
DOO Tetovo, serialNumber=236019, title=upravitel,
sn=Mustafi, givenName=Nermin, cn=Nermin Mustafi
Date: 2025.02.19 15:15:32 +01'00'



Република Северна Македонија
КОМОРА НА ОВЛАСТЕНИ АРХИТЕКТИ
И ОВЛАСТЕНИ ИНЖЕНЕРИ

Врз основа на член 67, став (10) од Законот за урбанистичко планирање,
(„Службен весник на Република Северна Македонија“ бр. 32 од 10 февруари 2020 г.)
Комората на овластени архитекти и овластени инженери издава

ОВЛАСТУВАЊЕ
ЗА ИЗРАБОТУВАЊЕ НА УРБАНИСТИЧКИ ПЛАНОВИ

на

ЕЛЕНА АРСОВ

дипломиран инженер архитект (NQF VII/1)

Овластувањето се издава на НЕОПРЕДЕЛЕНО ВРЕМЕ и важи се додека лицето носител на овластувањето ги исполнува условите пропишани во овој закон и во статутот на комората

Број: **0.0362**

Издадено на: 20.09.2021 год.

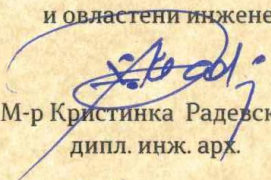

Претседател на
Комората на овластени архитекти
и овластени инженери

М-р Кристијнка Радевски
дипл. инж. арх.



Република Северна Македонија
КОМОРА НА ОВЛАСТЕНИ АРХИТЕКТИ
И ОВЛАСТЕНИ ИНЖЕНЕРИ

Врз основа на член 67, став (10) од Законот за урбанистичко планирање,
(„Службен весник на Република Северна Македонија“ бр. 32 од 10 февруари 2020 г.)
Комората на овластени архитекти и овластени инженери издава

ОВЛАСТУВАЊЕ
ЗА ИЗРАБОТУВАЊЕ НА УРБАНИСТИЧКИ ПЛАНОВИ

на

ЕЛЕНА АРСЕСКА

дипломиран инженер архитект (NQF VII-1)

Овластувањето се издава на НЕОПРЕДЕЛЕНО ВРЕМЕ и важи се додека лицето носител на овластувањето ги исполнува условите пропишани во овој закон и во статутот на комората

Број: **0.0529**

Издадено на: 22.10.2020 год.



Претседател на
Комората на овластени архитекти
и овластени инженери

Проф. д-р Миле Димитровски
дипл.маш.инж.

ПРОЕКТНА ПРОГРАМА за Урбанистички проект за инфраструктура, за изградба на линиски инфраструктурен објект - со класа на намена Е1.1 -Сообраќајни инфраструктури - Локален пат од Гостивар до с.Чајле - општина Гостивар

II- ПРЕДЛОГ ПРОЕКТНА ПРОГРАМА

Предлог Проектна програма

за изработка на Урбанистички проект за инфраструктура, за изградба на линиски инфраструктурен објект - со класа на намена Е1.1 -Сообраќајни инфраструктури - Локален пат од Гостивар до с.Чајле - општина Гостивар

Февруари, 2025

Предлог Проектна програма

За изработка на Урбанистички проект за инфраструктура, за изградба на линиски инфраструктурен објект - со класа на намена Е1.1 -Сообраќајни инфраструктури - Локален пат од Гостивар до с.Чајле - општина Гостивар

Предмет на Урбанистички проект за инфраструктура, за изградба на линиски инфраструктурен објект - локален пат од Гостивар до с.Чајле - општина Гостивар на К.О.Гостивар 1 и КО Чајле во општина Гостивар, е да се создадат реални услови за уредување и користење на просторот на предметните катастарски парцели согласно границите и сопственоста на катастарските парцели и фактичката состојба на лице место, притоа да се определат урбанистички параметри за изградба на линиски инфраструктурен објект – локален пат, во согласност со стандардите и нормативите за урбанистичко планирање.

Со изработка на Урбанистичкиот проект за инфраструктура, ќе се реализира проект, кој ќе овозможи урбанистичко, комунално и сообраќајно уредување на локалитетот според потребите на локалното население и идните инвеститори.

Границата на проектниот опфат на Урбанистички проект за инфраструктура, за изградба на линиски инфраструктурен објект - со класа на намена Е1.1 -Сообраќајни инфраструктури - Локален пат од Гостивар до с.Чајле - општина Гостивар на К.О.Гостивар 1и КО Чајле во општина Гостивар, во графичкиот дел од планската документација е прикажана со линија која ги поврзува сите прекршни точки, кои може да се отчитаат на дигитализирана векторизирана подлога врз која се изработени графичките прилози. **Предметниот проектен опфат е со површина од 21143.80 м2 (2,11 ха) и вкупна должина од Л= 2084,35м (Л=2,08 км) .**

- **Во рамките на планскиот опфат на ГУП-от на град Гостивар површината на проектниот опфат изнесува П=8548,90 м2 (0,85 ха), должина Л= 846,55 м (0,85 км) и за кој дел нема потреба од услови за планирање.**
- **Надвор од границите на планскиот опфат на ГУП-от на град Гостивар површината на проектниот опфат изнесува П= 12594,91 м2 (1,26 ха), должина Л=1237,80м (1,24 км) и за која должина е потрбно да се изработуваат услови за планирање на просторот.**

| Точка | X | Y |
|-------|------------|------------|
| 1 | 7493343.40 | 4629338.01 |
| 2 | 7493344.98 | 4629335.76 |
| 3 | 7493354.13 | 4629333.34 |
| 4 | 7493442.65 | 4629377.14 |
| 5 | 7493488.03 | 4629411.72 |
| 6 | 7493537.30 | 4629429.12 |
| 7 | 7493605.86 | 4629451.10 |
| 8 | 7493729.07 | 4629487.03 |
| 9 | 7493827.46 | 4629501.48 |
| 10 | 7493970.29 | 4629540.45 |
| 11 | 7494188.92 | 4629572.10 |
| 12 | 7494221.28 | 4629578.15 |
| 13 | 7494337.91 | 4629618.17 |
| 14 | 7494424.92 | 4629657.55 |
| 15 | 7494501.93 | 4629689.52 |
| 16 | 7494617.38 | 4629727.26 |

| | | |
|----|------------|------------|
| 17 | 7494726.38 | 4629754.84 |
| 18 | 7494783.34 | 4629775.02 |
| 19 | 7494813.89 | 4629793.34 |
| 20 | 7494931.55 | 4629843.18 |
| 21 | 7494982.09 | 4629868.20 |
| 22 | 7495024.99 | 4629893.94 |
| 23 | 7495090.74 | 4629941.70 |
| 24 | 7495164.23 | 4629996.12 |
| 25 | 7495182.28 | 4630007.10 |
| 26 | 7495268.67 | 4630059.65 |
| 27 | 7495285.05 | 4630071.32 |
| 28 | 7495260.46 | 4630027.86 |
| 29 | 7495261.48 | 4630031.36 |
| 30 | 7495252.61 | 4630038.18 |
| 31 | 7495182.28 | 4629995.40 |
| 32 | 7495169.81 | 4629987.81 |
| 33 | 7495096.65 | 4629933.63 |

| | | | | | |
|----|------------|------------|----|------------|------------|
| 34 | 7495030.51 | 4629885.59 | 45 | 7494190.56 | 4629562.23 |
| 35 | 7494986.89 | 4629859.42 | 46 | 7493972.33 | 4629530.64 |
| 36 | 7494935.72 | 4629834.08 | 47 | 7493829.51 | 4629491.68 |
| 37 | 7494818.43 | 4629784.40 | 48 | 7493731.21 | 4629477.23 |
| 38 | 7494787.62 | 4629765.92 | 49 | 7493608.79 | 4629441.54 |
| 39 | 7494729.28 | 4629745.26 | 50 | 7493540.39 | 4629419.61 |
| 40 | 7494620.16 | 4629717.65 | 51 | 7493492.85 | 4629402.82 |
| 41 | 7494505.40 | 4629680.13 | 52 | 7493447.95 | 4629368.61 |
| 42 | 7494428.90 | 4629648.37 | 53 | 7493351.81 | 4629321.03 |
| 43 | 7494341.61 | 4629608.87 | 54 | 7493338.85 | 4629306.16 |
| 44 | 7494223.72 | 4629568.44 | | | |

Урбанистичкиот проект за инфраструктура, целта ќе ја оствари со анализа на постојната состојба, преку анализата на постојните елементи карактеристични во просторот, како и природните и создадени чинители во просторот со примена на стандардите и нормативите за урбанистичко планирање.

Со реализација на овој проект, кој ќе овозможи афирмација на најбитните аспекти на живеењето и стопанисувањето, компаративните погодности за развој и неопходна социјална и економска сигурност. Истотака непосредно ќе влијание врз зголемувањето на мотивираноста на селското население и истражување на траен интерес за опстанок во матичната средина, целосна афирмација на сите аспекти на живеење и стопанисување во руралната средина и создавање на неопходна економска и социјална сигурност, олеснето сообраќајно поврсување на руралните средини со градот гостивар како и запазување и афирмирање на културните и природните особености и вредности и квалитетот на животната средина.

Основ за изработка на предметната Урбанистички проект за инфраструктура, за изградба на линиски инфраструктурен објект - со класа на намена Е1.1 - Сообраќајни инфраструктури - Локален пат од Гостивар 1 до с.Чајле - општина Гостивар се одредбите на член 58 став 6 и 58 став 2 точка 4 од Законот за урбанистичко планирање ("Сл.Весник на РСМ бр. 32/20, 111/23, 171/24 и 224/24").

Бидејќи за дел од предметните катастарски парцели има планска документација, односно дел од предметните катастарски парцели се наоѓаат во граници на постојна планска документација, согласно член 58 став 2 точка 4 од Законот за урбанистичко планирање, Урбанистички проект за инфраструктура, со кој се врши урбанистичко-архитектонска, градежна или техничко-технолошка планско-проектна разработка на трасата, архитектонските, градежните и техничките елементи на сообраќајните и другите инфраструктури, како и надземните објекти што им припаѓаат на инфраструктурните системи. Со овој урбанистички проект, по исклучок од ставот (1) од овој член, може директно да се спроведува генерален урбанистички план за инфраструктури од примарната мрежа за кои не е донесен детален урбанистички план, односно за кои деталниот урбанистички план не е усогласен со генералниот урбанистички план, додека за останатиот дел од предметните катастарски парцели нема постојна планска документација, односно предметниот локалитет се наоѓа надвор од границите на постојна урбанистичко планска документација, согласно член 58 став 6 од Законот урбанистичко планирање, урбанистички проект може да се изработува и за поединечни градби и инфраструктури од државно и локално значење вон населени места и вон опфат на урбанистички планови на земјоделско, шумско и друго земјиште, крајбрежни појаси и други простори за коишто не постојат услови и/или економска оправданост за донесување на урбанистички план согласно овој закон, а постои

соодветен или некатегоризиран сообраќаен пристап, во кој случај урбанистичкиот проект се изработува врз основа на прибавени услови за планирање на просторот. Анализата на постојната состојба покажува дека на локалитетот на предметните катастарски парцели има услови и планирање на урбанистички параметри за рационално користење и уредување на просторот со класата на намена Е1.1 – Примарни улични мрежи во населени места а во согласност со стандардите и нормативите за урбанистичко планирање. Тоа значи во овој УП ќе се предвидуваат урбанистички параметри кои максимално ќе ги почитуваат просторните, природните услови и позитивната законска регулатива од областа со кои ќе се овозможи соодветен просторен развој, преку изградба на соодветна супраструктура.

Анализата на можностите за уредување и користење на површината на предметниот проектен опфат го условува планирањето кое треба да биде сегментирано и базирано врз:

- приоритети и потреби;
- комплементарност;
- економска исплатливост на проектот.

Содржината на УП ќе оформи во согласност со член 60 од Законот за урбанистичко планирање ("Сл.Весник на РСМ бр. 32/20, 111/23, 171/24 и 224/24) и член 59, 60, 61 и 62 од Правилникот за урбанистичко планирање (Сл.Весник на РМ бр: 225/20, 219/21, 104/22 и 99/23), односно ќе содржи: текстуален дел, нумерички дел и графички дел.

Изработил:

Дипл.инж.арх. Елена Арсов

Digitally signed by Elena Arsov
DN: c=MK, serialNumber=207619,
sn=Arsov, givenName=Elena,
cn=Elena Arsov
Date: 2025.02.19 15:16:14 +01'00'

„ПРО-ИНЖЕНЕРИНГ“ – Тетово

Директор,
Нермин Мустафи

Digitally signed by Nermin Mustafi
DN: c=MK, ou=VAT - 4028001127116,
2.5.4.97=NTRMK-5496713, o=PRO-
INZHENERING DOO Tetovo,
serialNumber=236019, title=upravitel,
sn=Mustafi, givenName=Nermin,
cn=Nermin Mustafi
Date: 2025.02.19 15:15:52 +01'00'

Општина Гостивар

Градоначалник

Валбон Лимани



СЕКТОР ЗА ПРОСТОРНО ПЛАНИРАЊЕ
СЕКТОРИ I PLANIFIKIMIT HAPËSINOR

Арх.бр./Nr. Архиви. 15-614/2
Дата/Data: 18-02-2025

Врз основа на член 42, став (1) и став (9) од Законот за урбанистичко планирање ("Службен весник на Република Северна Македонија" бр. 32/20, 111/23 и 171/24), а во врска со член 4, став (3) од Законот за спроведување на Просторниот план на Република Македонија ("Службен весник на Република Македонија" бр. 39/04), министерот за животна средина и просторно планирање, го донесе следното:

Bazuar në nenin 42, paragrafi (1) dhe paragrafin (9) të Ligjit për planifikim urban ("Gazeta zyrtare e Republikës së Maqedonisë së Veriut" nr. 32/20, 111/23 dhe 171/24), dhe në lidhje me nenin 4, paragrafi (3) të Ligjit për zbatimin e planit hapësinor të Republikës së Maqedonisë ("Gazeta Zyrtare e Republikës së Maqedonisë" nr. 39/04), Ministri i Mjedisit dhe Planifikimit Hapësinor miratoi:

РЕШЕНИЕ

за Услови за планирање на просторот

1 Со ова Решение на Општина Гостивар се издаваат Услови за планирање на просторот со намена сообраќајна инфраструктура за изградба на локален пат од Гостивар до село Чајле, Општина Гостивар.

Условите за планирање на просторот се издаваат за траса со должина од 1,24 km.

Предвидената траса се наоѓа во границите на III заштитна зона на изворот Рашче.

Трасата за која се издаваат Услови за планирање на просторот се граничи со плански опфат за кој се издадени Услови за планирање на просторот за изработка на Локална урбанистичка планска документација за изградба на хала за изработка на лимен и конструкции, на КП 586, КО Чајле, м.в Големи ниви, Општина Гостивар, со тех.бр.У23310.

А К Т В Е Н Д И М

пër Kushtet e Planifikimit Hapësinor

1. Me këtë Aktvendim Komunës së Gostivarit i jepen Kushte për planifikimin e hapësirës me destinim infrastrukturës rrugore për ndërtimi e rrugës lokale prej Gostivarit deri në fshatin Çajle, Komuna e Gostivarit.

Kushtet për planifikimin e hapësirës i jepen për trasen me gjatësi prej 1,24 km.

Trasa e parashikuar ndodhet brenda kufijve të zonës së III mbrojtëse të burimit të Rashçes.

Trasa për të cilën jepen Kushtet për planifikimin e hapësirës kufizohet me sipërfaqjen planifikuese, për të cilën janë lëshuar Kushtet për planifikimin e hapësirës për përgatitjen e Dokumentacionit lokal urbanistik për ndërtimin e një salle për prodhimin e konstruksioneve metalike, në PK 586, KK Çajle, vendi i quajtur Fusha të mëdha, Komuna e Gostivarit, me nr. teknik U23310.

**СЕКТОР ЗА ПРОСТОРНО ПЛАНИРАЊЕ
SEKTORI I PLANIFIKIMIT HAPËSINOR**

Видот на планската документација да се усогласи со Законот за урбанистичко планирање и Правилникот за урбанистичко планирање.

Условите за планирање на просторот треба да представуваат влезни параметри и насоки при планирањето на просторот и поставување на планските концепции и решенија по сите области релевантни за планирањето на просторот во соодветниот плански документ, во согласност со Просторниот план на Република Македонија.

2. Условите за планирање на просторот од точка 1 на ова Решение, изработени од Агенцијата за планирање на просторот со тех. бр. У02925 се составен дел на Решението.

3. Условите за планирање на просторот со намена сообраќајна инфраструктура за изградба на локален пат од Гостивар до село Чајле, Општина Гостивар, содржат општи и посебни одредби, насоки и решенија и заклучни согледувања со обврзувачка активност од планската документација од повисоко ниво и графички прилози кои претставуваат Извод од планот.

4. Меѓу приоритетните определби на Просторниот План е заштита на земјоделското земјиште, а особено стриктно ограничување на трансформацијата на земјиште од I-IV бонитетна класа за неземјоделско користење, како и зачувување на квалитетот и природната плодност на земјиштето.

5. Донесувачот или изработувачот кој ја подготвува планската документација е должен да ги прибави сите податоци што произлегуваат од општите и посебните мерки за заштита на животната средина, природата и водите за конкретниот зафат и за соседните подрачја што граничат со планскиот опфат, а што се неопходни за изработување на урбанистичкиот план или урбанистички проект, согласно член 47 од Законот за урбанистичко планирање ("Службен весник на Република Северна Македонија" бр. 32/20, 111/23 и 171/24).

Lloji i dokumentacionit planor duhet të jetë në përputhje me Ligjin për Planifikim Urbanistikë dhe Rregulloren për Planifikim Urbanistik.

Kushtet për planifikim hapësinor duhet të paraqesin parametra hyrës dhe udhëzues për planifikimin hapësinor dhe vendosjen e koncepteve dhe zgjidhjeve të planifikimit në të gjitha fushat që kanë të bëjnë me planifikimin hapësinor në dokumentin përkatës planor, në pajtim me Planin Hapësinor të Republikës së Maqedonisë.

2. Kushtet për planifikim hapësinor nga pika 1 e këtij Aktvendimi, të përgatitura nga Agjencia e Planifikimit Hapësinor me nr. teknik. U02925 janë një pjesë përbërse e Aktvendimit.

3. Kushtet për planifikimin e hapësirës me destinim infrastrukturës rrugore për ndërtimi e rrugës lokale prej Gostivarit deri në fshatin Çajle, Komuna e Gostivarit, përmbajnë dispozita të përgjithshme dhe të veçanta, udhëzime dhe zgjidhje dhe vëzhgime përmbyllëse me veprimtari obligative nga dokumentacioni planor i nivelit më të lartë dhe shtojca grafike që paraqesin Ekstrakt nga plani.

4. Ndër përcaktimet prioritare të Planit Hapësinor është mbrojtja e tokës bujqësore, e veçanërisht organizimi i rreptë i transformimit të tokës nga klasa klasifikuese prej I-IV për përdorim jo bujqësor, si dhe ruajtja e cilësisë dhe pjellorisë natyrore të tokës.

5. Miratuesi ose hartuesi që përgatit dokumentacionin e planifikimit është i detyruar të marrë të gjitha të dhënat që rrjedhin nga masat e përgjithshme dhe të veçanta për mbrojtjen e mjedisit, natyrës dhe ujërave për shtrirjen specifike dhe për zonat fqinje që kufizohen me objektin planor, e që janë të nevojshme për zhvillimin e planit urbanistik ose projektit urbanistik, në pajtim me nenin 47 të Ligjit për planifikim urbanistik ("Gazeta Zyrtare e Republikës së Maqedonisë së Veriut" nr. 32/20, 111/23, dhe 171/24).

СЕКТОР ЗА ПРОСТОРНО ПЛАНИРАЊЕ
SEKTORI I PLANIFIKIMIT HAPËSINOR

6. Согласно податоците од Експертниот елаборат за заштита на културното наследство и Археолошката карта на Република Македонија на подрачјето на катастарските општини Гостивар и Чајле има регистрирани и евидентирани недвижни споменици на културата и археолошки локалитети.

7. При донесувањето на Одлука за спроведување или Одлука за не спроведување на стратегиска оцена за документацијата за предметниот простор со намена сообраќајна инфраструктура за изградба на локален пат од Гостивар до село Чајле, Општина Гостивар, задолжително да се земат во предвид насоките за потреба од спроведување на Стратегиска оцена на влијанието врз животната средина, како и забелешките и заклучоците од секторските области опфатени со Просторниот план на Република Македонија.

6. Sipas të dhënave nga Ekspertiza për mbrojtjen e trashëgimisë kulturore në dhe harta Arkeologjike e Republikës së Maqedonisë, në teritorin e komunave kadastrale Gostivarit dhe Çajles ka të regjistruar dhe evidentuar monamente të trashëgimisë kulturore dhe lokalitete arkeologjike.

7. Gjatë sjelljes së vendimit për zbatimin ose vendimin për moszbatimin e vlerësimit strategjik të dokumentacionit për zonën në me destinim infrastrukturës rrugore për ndërtimi e rrugës lokale prej Gostivarit deri në fshatin Çajle, Komuna e Gostivarit, është e detyrueshme të merren parasysh udhëzimet për nevojën e kryerjes së një Vlerësimi Strategjik të ndikimit në mjedis, si dhe vërejtjet dhe konkluzionet e zonave sektoriale të përfshira në Planin Hapësinor të Republikës së Maqedonisë.

ОБРАЗЛОЖЕНИЕ

Општина Гостивар, врз основа на член 42, став (1) од Законот за урбанистичко планирање ("Службен весник на Република Македонија" бр. 32/20, 111/23 и 171/24), поднесе барање преку е-урбанизам, со број на постапка УПП 67929 од 14.01.2025 година, до Агенцијата за планирање на просторот за издавање на Услови за планирање на просторот со намена сообраќајна инфраструктура за изградба на локален пат од Гостивар до село Чајле, Општина Гостивар.

Согласно член 42, став (8) од истоимениот закон, Агенцијата за планирање на просторот ги изработи Условите за планирање на просторот со намена сообраќајна инфраструктура за изградба на локален пат од Гостивар до село Чајле, Општина Гостивар и ги достави до Министерството за животна средина и просторно планирање под бр. 15-614/1 од 06.02.2025 година.

ARSYETIM

Komuna e Gostivarit, në bazë të nenit 42, paragrafi (1) të Ligjit për Planifikim Urbanistikë ("Gazeta Zyrtare e Republikës së Maqedonisë" nr. 32/20, 111/23 dhe 171/24), ka paraqitur kërkesë përmes e -urbanizmit, me numër të procedurës UPP 67929 nga 14.01.2025, Agjencisë për Planifikim Hapësinor për dhënien e Kushteve për planifikim hapësinor me destinim infrastrukturës rrugore për ndërtimi e rrugës lokale prej Gostivarit deri në fshatin Çajle, Komuna e Gostivarit.

Në bazë të nenit 42, paragrafi (8) të ligjit me të njëjtin emër, Agjencia e Planifikimit Hapësinor ka përgatitur Kushtet për Planifikim Hapësinor me destinim infrastrukturës rrugore për ndërtimi e rrugës lokale prej Gostivarit deri në fshatin Çajle, Komuna e Gostivarit dhe i ka dorëzuar Ministrisë së Mjedisit Jetësor dhe Planifikimit Hapësinor me nr. 15-614/1 nga 06.02.2025.

**СЕКТОР ЗА ПРОСТОРНО ПЛАНИРАЊЕ
SEKTORI I PLANIFIKIMIT HAPËSINOR**

Условите за планирање на просторот со намена сообраќајна инфраструктура за изградба на локален пат од Гостивар до село Чајле, Општина Гостивар, претставуваат влезни параметри и смерници при планирањето на просторот и поставувањето на планските концепции и решенија по сите области релевантни за планирањето на просторот.

Заклучните согледувања, дефинирани во Условите за планирање на просторот кои произлегуваат од Просторниот план на Република Македонија претставуваат обврзувачки активности во понатамошното планирање на просторот.

Врз основа на горенаведеното, се одлучи како во диспозитивот на ова решение

ПРАВНА ПОУКА: Против решението за услови за планирање на просторот може да се поведе управен спор пред надлежен суд во рок од 15 дена од приемот на решението.

Kushte për planifikimin e hapësirës me destinim infrastrukturës rrugore për ndërtimi e rrugës lokale prej Gostivarit deri në fshatin Çajle, Komuna e Gostivarit, paraqesin parametra dhe udhëzime hyrëse në planifikimin e hapësirës dhe vendosjen e koncepteve dhe zgjidhjeve planifikuese në të gjitha fushat relevante për planifikimin e hapësirës.

Konkluzat përmbyllëse, të përcaktuara në Kushtet e Planifikimit Hapësinor që dalin nga Plani Hapësinor i Republikës së Maqedonisë, paraqesin aktivitete të detyrueshme në procesin e planifikimit të mëtutjeshëm hapësinor.

Në bazë të asaj që u cek më lartë u vendos si në dispozitiv të këtij vendimi.

UDHËZIM JURIDIK: Kundër këtij Aktvendimi për kushtet e planifikimit të hapësirës, mund të ngrihet një padi administrative përpara gjykatës kompetente brenda 15 ditëve nga pranimi i Aktvendimit.

МИНИСТЕР/ Ministër
Izet Mexhiti

Изработил/Пërpiloi: Ismail Shehabi, советник / këshilltar
Контролирал/Kontrolloi: Соња Фурнациска, раководител на одделение / udhëheqes njësie
Одобрил:/Miratoi: Nebi Rexhepi, раководител на сектор / udhëheqes sektori

Одобрил/Miratoi: Resmi Ejupi-Државен секретар/Sekretar shtetëror
Кабинет на министер / Kabineti i ministrit
Согласен / Me pëlqim të: Посебен советник на Кабинет на министер/ Këshilltar i posaçëm i Kabinetit të Ministrit
Husamet Agushovski
Посебен советник на Кабинет на министер/ Këshilltar i posaçëm i Kabinetit të Ministrit
Nedim Rama



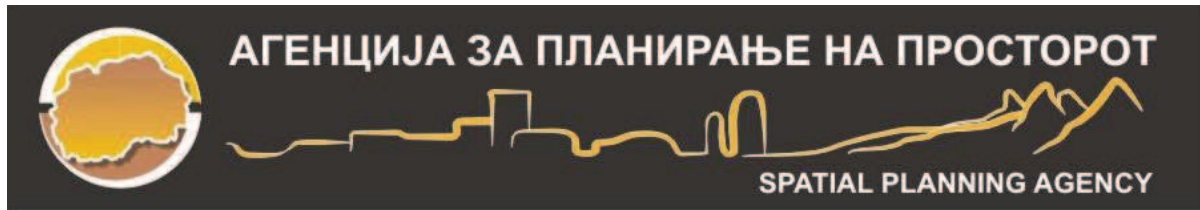

УСЛОВИ ЗА ПЛАНИРАЊЕ НА ПРОСТОРОТ

**со намена сообраќајна инфраструктура за изградба на локален пат
од Гостивар до село Чајле**

ОПШТИНА ГОСТИВАР

КОИ ПРОИЗЛЕГУВААТ ОД ПРОСТОРНИОТ ПЛАН НА РЕПУБЛИКА МАКЕДОНИЈА

Тех. бр. У02925

Скопје, февруари 2025

УСЛОВИ ЗА ПЛАНИРАЊЕ НА ПРОСТОРОТ

со намена сообраќајна инфраструктура за изградба на локален пат
од Гостивар до село Чајле

ОПШТИНА ГОСТИВАР

КОИ ПРОИЗЛЕГУВААТ ОД ПРОСТОРНИОТ ПЛАН НА РЕПУБЛИКА МАКЕДОНИЈА

Барател: Општина Гостивар

Тех.бр. У02925

Раководител на задачата:
Валентина Христова Стефановска, д.н.

Valentina Hristova
Stefanovska

Digitally signed by Valentina
Hristova Stefanovska
Date: 2025.02.04 10:39:27
+01'00'

Контролирал:
м-р Весна Мирчевска Димишковска, д.и.з.ж.с.
Раководител на одделение за спроведување на просторни планови

Vesna
Mirchevska
Dimishkovska

Digitally signed by Vesna
Mirchevska Dimishkovska
Date: 2025.02.04 10:48:46
+01'00'

Агенција за планирање на просторот

Директор

Aleksandar
Gelevski

Digitally signed by Aleksandar
Gelevski
Date: 2025.02.05 11:40:46
+01'00'

Александар Гелевски, д.и.а.

Скопје, јануари 2025

УСЛОВИ ЗА ПЛАНИРАЊЕ НА ПРОСТОРОТ

со намена сообраќајна инфраструктура за изградба на локален пат од Гостивар до село Чајле

ОПШТИНА ГОСТИВАР

На седницата одржана на 11.06.2004 година, Собранието на Република Македонија, го донесе Просторниот план на Република Македонија како највисок, стратешки, долгорочен, интегрален и развоен документ, заради утврдување на рамномерен и одржлив просторен развој на државата, определување на намената, како и уредувањето и користењето на просторот.

Со Просторниот план се утврдуваат условите за хумано живеење и работа на граѓаните, рационалното управување со просторот и се обезбедуваат услови за спроведување на мерки и активности за заштита и унапредување на животната средина и природата, заштита од воени дејствија, природни и технолошки катастрофи.

Со донесувањето на Планот се донесе и Закон за спроведување на Просторниот план на Република Македонија (“Службен весник на Република Македонија”, број 39/2004).

Со Законот се уредуваат условите начините и динамиката на спроведувањето на Просторниот план, како и правата и одговорностите на субјектите во спроведувањето на Планот.

Законот за спроведување на Просторниот план на Република Македонија, се заснова врз следните основни начела:

- јавен интерес на Просторниот план на Република Македонија;
- единствен систем во планирањето на просторот;
- јавност во спроведувањето на Просторниот план;
- стратешкиот карактер на просторниот развој на државата;
- следење на состојбите во просторот;
- усогласување на стратешките документи на државата и сите зафати и интервенции во просторот;
- **координација на Просторниот план на Република Македонија, со другите просторни и урбанистички планови и другата документација за планирање и уредување на просторот, како и со субјектите за вршење на стручни работи во спроведувањето на Планот.**

Спроведувањето на Планот подразбира задолжително усогласување на соодветните стратегии, основи, други развојни програми и сите видови на планови од пониско ниво, со Просторниот план.

Според член 4 од овој Закон, Просторниот план, се спроведува со изготвување и донесување на просторни планови на региони, просторни планови на подрачја од посебен интерес, просторен план на општина, на општините во градот Скопје и на Градот Скопје, како и со **урбанистички планови за населените места** и друга документација за планирање и уредување на просторот, предвидена со закон.

За изработка и донесување на плановите од став 2 на овој член, Министерството надлежно за работите на просторното планирање, издава Решение за Услови за планирање на просторот.

Условите за планирање на просторот се наменети за сообраќајна инфраструктура за изградба на локален пат од Гостивар до село Чајле, Општина Гостивар. Условите за планирање на просторот се издаваат за траса со должина од 1,24 km.

Трасата за која се издаваат услови за планирање на просторот се граничи со опфат за кој се издадени Услови за планирање на просторот за Локална урбанистичка планска документација за изградба на хала за изработка на лимени конструкции, на КП 586, КО Чајле, м.в. Големи ниви, Општина Гостивар, со тех.бр. Y23310.

Видот на планската документација да се усогласи со Законот за урбанистичко планирање и Правилникот за урбанистичко планирање.

Предвидената траса се наоѓа во границите на III заштитна зона на изворот Рашче.

Во 2003 година, Собранието на Република Македонија го усвои Просторниот план за регионот на заштитните зони на изворот Рашче, како регионален план преку кој се спроведува, односно имплементира Просторниот план на Републиката.

Изворот Рашче, кој се наоѓа на 17 km западно од Скопје, е значаен за водоснабдување на градот Скопје и околните населби. Од вкупниот број на жители во градските и приградските населби, од градската водоводна мрежа, односно од изворот Рашче се водоснабдуваат 84%.

Специфичната геолошка, геоморфолошка и хидрогеолошка структура во пределот на подрачјето што претставува зона на хранење на изворот Рашче, овозможува подземно акумулирање на карстна издан и создава природен феномен со особена вредност и општествено значење. Врз основа на анализите на билансот на водите во Полог и изворот Рашче, извршени во период од 1969 - 1973 год. утврдена е директна зависност на порастот на водите во басенот на изворот од атмосферските врнежи, протоците на река Вардар на потегот од водомерната станица во с. Раотинци до водомерната станица во с. Јегуновце и од протоците на Шарските притоки на р. Вардар.

Врз основа на Одлуката за определување на заштитни зони за заштита на водите за водозафатниот објект извор “Рашче”, мерки за заштита, услови, начин на воспоставување на заштитните зони и картографски приказ (“Службен весник на РСМ”, број 3/21), утврдени се четири заштитни зони:

Прва потесна заштитна зона (зона на строг санитарен надзор) која го опфаќа изворот Рашче со каптажите 1 и 2, потоа водозафатните објекти со сите придружни објекти, дренажни галерии, електро опрема, бетонска комора, пумпна станица, бетонски канал за одведување за вишокот на вода, канал за дренирање на површинските води како и објект за надлежен чувар во период од 24 часа во текот на денот. Зоната е прописно уредена и оградена со заштитна жичана ограда прицврстена за бетонски столбови во сите правци околу зафатот на изворот “Рашче”;

Прва поширока заштитна зона го опфаќа подрачјето на Долен Полог, кое е во непосредна врска со масивот Жеден;

Втора заштитна зона (зона на санитарно ограничување) го опфаќа просторот на Долен Полог од каде се врши активно прихранување на Жеденската акумулација, ја опфаќа Дервенска клисура и ободот на Скопска котлина, движејќи се низ сливното подрачје на изворот;

Трета заштитна зона (зона на хигиенско - епидемиолошко следење и набљудување) го опфаќа просторот на поширокото сливно подрачје, од билото на Шар Планина, движејќи се по државната граница, преку Вардар и ободот на Скопската котлина, по билото на Сува Гора, делови на Бистра, Ничпурска планина, преку Враца и Рудока, повторно до Шар Планина.

Условите за планирање треба да претставуваат влезни параметри и насоки при планирањето на просторот и поставувањето на планските концепции и решенија по сите области релевантни за планирањето во соодветниот плански документ, обработени во **Просторниот план на Република Македонија и Просторниот план за регионот на заштитените зони на изворот Рашче.**

Основни определби на Просторниот план на Република Македонија

Основната стратешка определба на Просторниот план на Републиката е остварување на повисок степен на вкупната функционална интегрираност на просторот на државата, како и **обезбедување услови за значително поголема инфраструктурна и економска интеграција со соседните и останатите европски земји.**

Остварувањето на повисок степен на интегрираност на просторот на Републиката подразбира **намалување на регионалните диспропорции**, односно квалитативни промени во просторната, економската и социјалната структура. Во инвестиционите одлуки, стриктно се почитуваат локационите, техно-економските и критериумите за заштита на животната средина, кои се усвоени на национално ниво. Една од основните цели на Просторниот план се однесува на штедење, рационално користење и заштита на природните ресурси, искористување на погодностите за производство и лоцирање на активности на простори врзани со местото на одгледување или искористување.

Меѓу приоритетните определби на Просторниот план е **заштитата на земјоделското земјиште, а особено стриктното ограничување на трансформацијата на земјиштето од I - IV бонитетна класа за неземјоделско користење, како и зачувување на квалитетот и природната плодност на земјиштето.**

Во напорите за унапредување на квалитетот на живеењето во Републиката, посебно тежиште се става на **унапредувањето и заштитата на животната средина.** Состојбата на животната средина и еколошките барања се битен фактор на ограничување во планирањето на активностите, заради што е неопходна процена на влијанијата врз животната средина. Посебно значење имаат заштитата и промоцијата на вредните природни богатства и поголемите подрачја со посебна намена и со природни вредности, важни за биодиверзитетот и квалитетот на животната средина, како и заштитата и промоцијата, или соодветниот третман на културното богатство согласно со неговата културолошка и цивилизациска важност и значење.

Местоположба на локацијата и ружа на ветрови

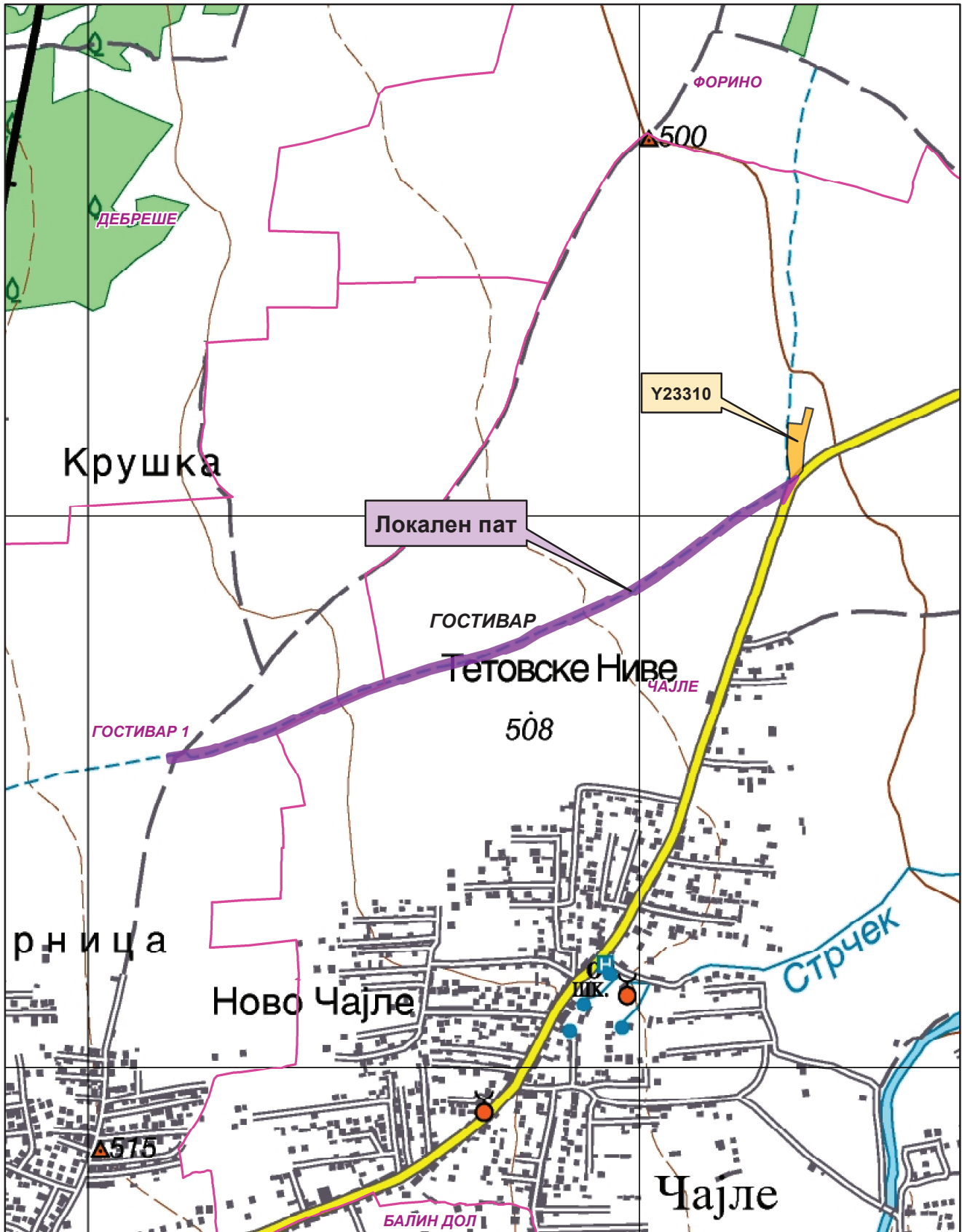

Општинска граница

Катастарска граница

Хала за изработка на лимени конструкции-Y23310

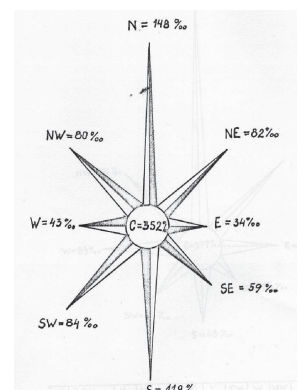

Природни и климатски карактеристики

Природните карактеристики на едно подрачје претставуваат збир на вредности и обележја создадени од природата, а без учество и влијание на човекот. Тие ги опфаќаат: географската и геопрометната положба на подрачјето, релјефните карактеристики, геолошки, педолошки, хидрографски, сеизмички, климатски и др.

Предметната локација со намена сообраќајна инфраструктура за изградба на локален пат од Гостивар до село Чајле, Општина Гостивар се наоѓа северно од населено место Ново Чајле на надморска височина од 500-510m.

Просторот на Општина Гостивар се карактеризира со типично умерено-континентална клима во пониските делови, а на планините планинска клима. Податоците на оваа климатска анализа се користени од климатолошката станица Гостивар.

Температура на воздухот: Средната годишна температура во Гостивар изнесува 10,6°C. Средната зимска температура изнесува 0,7°C. Есента е значително потопла од пролетта. Просечната вредност на температурата изнесува 11,5°C, средната летна температура во Гостивар е 20,3°C.

Средна месечна вредност на температурата е под нулата само во јануари - 1,1°C, потоа февруари, а најтопол е јули со (21,1°C) и август (20,8°C).

Средната максимална температура во Гостивар е под нулата од декември до март. Најниска средна минимална вредност имаа јануари (-5°C), а апсолутно најниската температура изнесува -31°C, забележана исто така во јануари.

Средната максимална температура е над 20°C од мај до септември, а апсолутно највисоката температура од март до ноември. Варирањето на средните екстремни температури изнесува 35°C. Истото на апсолутните екстреми се движи во значајно пошироки граници од -31°C до +37°C., т.е. изнесува 68°C. Ваквото високо варирање покажува дека во Гостивар температурниот годишен од е доста нерамномерен, и пратен со изразена температурна осцилација, што е обележје на влијание на умерено-континентална клима во овој реон. Зимите се овде прилично студени, а летата топли со пријатно свежи летни ноќи, што е секако одраз на непосредно влијание на високите планински масиви. Просечно годишно во Гостивар има 86 мразни денови, а 17 ледени. Како мразни се земаат оние во кои минималната температура е под 0°C, а ледени оние во кои е и дневната максимална температура негативна.

Денови кога максимална температура е еднаква или повисока од 25°C, во Гостивар има просечно годишно 95 дена, а жешки денови кога е над 30°C просечно годишно има само 29 дена.

Врнежи: Количеството на врнежи се претставува во mm и под 1mm се подразбира падната количина на вода од дожд или снег од 1l/1m². Во Гостивар и воопшто во целиот Полог паѓаат доста врнежи и тоа просечно годишно по 954mm, а во поедини години има варирање од 658mm до 1229mm. Најврнежлив месец е ноември со просечно 156mm, а потоа декември со 111mm. Пролетните месеци се доста врнежливи, но помалку од есенските. Со најмалку врнежи се одликува август, а исто така се и јуни и јули. Разликата помеѓу најврнежливиот ноември

(156mm) и најсушниот август (28mm), изнесува 128mm, што покажува дека годишната расподелба на врнежи на Гостивар е прилично нерамномерна. Врнежите во Гостивар се 80% од дожд, а само 20% од снег.

Маглата не е честа појава во Гостивар и честината на денови со магла е двојно помала одошто во Скопската котлина. Најчести појави се во зимските месеци, а особено во јануари и декември, а сосема ретко се појавува во топлиот дел од годината.

Облачност: Овој елемент се изразува во десетини, односно го покажува степенот на покриеноста на видливиот хоризонт на станицата, ако е наполно облачно се бележи 10 десетини. Просечната годишна облачност во Гостивар 5,1 десетина. најоблачен е ноември со 7,2 потоа декември со 7,1 десетина, т.е. месеците каде што имаме најмногу врнежи. Најведар е август со 2,1. Просечно годишно во Гостивар има 104 ведри и 105 тмурни дена. Како ведар ден се смета оној кога средната дневна облачност е помала од 2 десетини, а тмурен кога е таа поголема од 8 десетини. Практично може да се каже дека во Гостивар околу 260 денови се сончеви.

Влажност на воздухот: Просечната годишна релативна влага во Гостивар изнесува 77% со максимум во ноември и декември, а со нешто помалку и во останатите зимски месеци. Летните месеци во Гостивар се значително повлажни од Скопските и може да се заклучи дека и во најтоплиот дел од годината, релативната влажност на воздухот е прилично висока.

Ветрови: Како најчести и најизразени се ветровите од северен правец 148% и јужен 119%. Од останатите правци доста се изразени североисточниот со 82% и југозападниот од 84%. Гостивар се одликува со често проветрување. Летото се одликува со тоа што тогаш преовладуваат јужните ветрови, а после нив се северните. Брзината на ветровите во Гостивар е умерена со средна брзина од 3-4m/s, а по нестабилна временска ситуација и при локални непогоди може да достигне и до 18-20m/s. Непосредната близина на планинските масиви до овој град се чувствува во секој период од годината.

Податоците се од мерна станица Гостивар.

Економски основи на просторниот развој

Концептот на планиран развој и просторна разместеност на економските дејности во Просторниот план на Република Македонија се темели на дефинираните цели на економскиот развој во “Националната стратегија на економскиот развој”, определбите за рационално користење на потенцијалите и погодностите на развојот, поставеноста на системот на населби, како и политиката за порамномерна и порационална просторна организација на производните и услужни дејности.

Според економската структура, фазата од развојот во која се наоѓа економијата, степенот на расположивоста на факторите, економските состојби и економската позиција на Државата во светот, идниот развој на македонската економија е детерминиран од насоките и комбинацијата на инвестициите со другите развојни фактори.

Развојот на инфраструктурните системи претставува значајна детерминанта на економскиот развој. Унапредувањето и развојот на патната инфраструктура влијае врз просторната дистрибуција и алокација на одредени производни и услужни дејности. Во тој контекст, **изградбата на сообраќајна инфраструктура за изградба на локален пат од Гостивар до село Чајле, Општина Гостивар, позитивно ќе влијае на подобрување на сообраќајните услови за обавување на производните и услужни активности на ова подрачје.**

Објективно, економскиот развој е условен од обемот на инвестициите. Како битна основа на идното инвестирање покрај доминантната ориентираност кон производството наменето за извоз, инвестирање во технолошко осовременување на капацитетите, треба да се истакне и значењето на определбата за продолжување на инвестирање во стопанска инфраструктура, во технолошка модернизација и градба на нови инфраструктурни објекти, но со јасно определена општествена и економска корисност и инвестирање во мрежа на локална и општествена инфраструктура согласно демографските движења и потребата за порамномерен развој во просторот.

Со разместувањето на економските дејности и со агломирањето на населението во просторот, се формираат центри-полови на развојот како што е Градот Гостивар со гравитационо влијание врз просторот за кој се наменети Условите за планирање.

Половите на развој ги формираат оските на развојот кои во минатото се формирале во зависност од географските карактеристики на просторите, т.е. според релјефот, теченијата на реките и слично, а во денешно време позначајни станаа деловните односи, меѓучовечките комуникации, како и изградените инфраструктурни системи и стопански капацитети.

Со Просторниот план на Република Македонија дефинирани се пет оски на развој од кои релевантна за општината Гостивар каде припаѓа локацијата за која се наменети Условите за планирање е “Северната развојна оска” која се формирала по Втората светска војна во северниот и западниот дел на Државата и ги поврзува градовите: Струга - Охрид - Кичево - Гостивар - Тетово – Скопје – Куманово - Крива Паланка. Оваа оска продолжува на исток кон Кустендил-Р. Бугарија и на запад кон Елбасан-Р. Албанија.

Развојните оски имаат значајна улога во просторната организација, а во прв ред за модернизација на патиштата, за изградбата на далекуводи, гасоводи итн., со што ќе се создадат предуслови за поттикнување на развојот на вкупната економија во Регионот и интегрален просторен развој на Државата.

При спроведувањето на стратегијата за организација и користење на просторот за производни и услужни дејности, решенијата во просторот треба да овозможат поголема атрактивност на просторот, заштита на природните и создадени ресурси и богатства, сообраќајно и информатичко поврзување, локациона флексибилност и почитување на објективните фактори на развојот.

Користење и заштита на земјоделско земјиште

Зачувувањето, заштитата и рационалното користење на земјоделското земјиште е основна планска определба и главен предуслов за ефикасно остварување на производните и другите функции на земјоделството, а

конфликтните ситуации кои ќе произлегуваат од развојот на другите стопански и општествени активности ќе се решаваат врз основа на критериуми за глобална општествено-економска рационалност и оправданост со што ќе се постигнат следните зацртани цели:

- Запирање на тенденциите на прекумерна и стихијна пренамена на плодните површини во непродуктивни цели;
- Зголемување на продуктивната способност на земјоделското земјиште и подобрување на структурата на обработливите површини во функција на поголемо производство на храна;
- Привремено или трајно исклучување од процесот на производство на храна на терените каде концентрацијата на токсични материи од сообраќајни коридори во земјиштето, воздухот и водата се над дозволените норми;
- Рекултивирање и враќање на деградираното земјиште во земјоделска намена со мелиоративни и агротехнички зафати;
- Искористување на компаративните предности и погодности на одделни подрачја и стопанства за повисок степен на финализација и задоволување на потребите на преработувачките капацитети и нивна ориентација кон извоз;
- Обезбедување на материјални и други услови за дефинирање и реализација на програмата за реонизација на земјоделското производство поради рационално искористување на сите природни ресурси, човечки потенцијали и индустриско-преработувачки капацитети.

Согласно Просторниот план на Република Македонија, просторот на Републиката е поделен во 6 земјоделско-стопански реони и 54 микрореони. Предметната локација припаѓа на западниот земјоделско стопански реон со 7 микрореони.

При изработка на планската документација, неопходно е воспоставување и почитување на ефикасна контрола на користењето и уредувањето на земјиштето и утврдување на нормите и стандарди за градба. Меѓу приоритетните определби на Просторниот план е заштитата на земјоделското земјиште, а особено стриктното ограничување на трансформацијата на земјиштето од I-IV бонитетна класа за неземјоделско користење, како и зачувување на квалитетот и природната плодност на земјиштето.

Водостопанство и водостопанска инфраструктура

Планирањето и реализирањето на активностите за подобрување на условите за живот согласно Просторниот план на Република Македонија треба да се во корелација со концептот за одржлив развој, кој подразбира рационално користење на природните и создадените добра. Одржливиот развој подразбира користење на добрата во мерка која дозволува нивна репродукција, усогласување на развојните стратегии и спречување на конфликти во сите области на живеење. Во развојот на водостопанството и водостопанската инфраструктура мора да се запази концептот на одржлив развој кој е насочен кон рационално користење на водата. Стратегијата за користење и развој на водостопанството е условена од фактот дека Републиката е сиромашна со вода. Колку водите во одреден простор

може да се сметаат за „воден ресурс“ зависи од можноста за нивно искористување, односно од можноста за реализирање на водостопански решенија со кои водите ќе се искористат за покривање на потребите од вода за населението, земјоделството, индустријата и за заштитата на живиот свет.

Со Просторниот план на Република Македонија на територијата на Републиката дефинирани се 15 водостопански подрачја (ВП): „Полог“, „Скопје“, „Треска“, „Пчиња“, „Среден Вардар“, „Горна Брегалница“, „Средна и Долна Брегалница“, „Пелагонија“, „Средна и Долна Црна“, „Долен Вардар“, „Дојран“, „Струмичко Радовишко“, „Охридско - Струшко“, „Преспа“ и „Дебар“. Оваа поделба овозможува пореално да се согледаат расположивите и потребните количини на вода за одреден регион.

Просторот со намена сообраќајна инфраструктура за изградба на локален пат од Гостивар до село Чајле, Општина Гостивар се наоѓа во водостопанското подрачје (ВП) „Полог“ кое го опфаќа сливот на реката Вардар, од изворот до водомерниот профил „Радуша“. На ВП „Полог“ припаѓа и сливот на реката Горна Радика чии води се зафатени со хидроенергетскиот систем „Маврово“.

Во сливот на р. Вардар (од изворот до вливот на р. Пчиња, без р. Треска) регистрирани се 19 извори од кои најзначаен е изворот Рашче со штедрост $Q_{\text{ср/год}}=4,15\text{м}^3/\text{сек}$. Од изворот Рашче се водоснабдува градот Скопје и приградските населби во регионот.

За заштита на извориштето Рашче донесена е „Одлука за определување на заштитни зони за заштита на водозафатниот објект извор „Рашче“, мерки за заштита, услови, начин на воспоставување на заштитни зони и картографски приказ“ (Сл.весник на РСМ, бр. 3/21), каде се дефинирани четири заштитни зони:

- Прва потесна заштитна зона (зона на строг санитарен надзор);
- Прва поширока заштитна зона;
- Втора заштитна зона (зона на санитарно ограничување);
- Трета заштитна зона (зона на хигиенско епидемиолошко следење и набљудување).

Трасата на локалниот пат се наоѓа во третата заштитна зона (зона на хигиенско епидемиолошко следење и набљудување) на изворот Рашче.

Во третата заштитна зона на изворот се забранува:



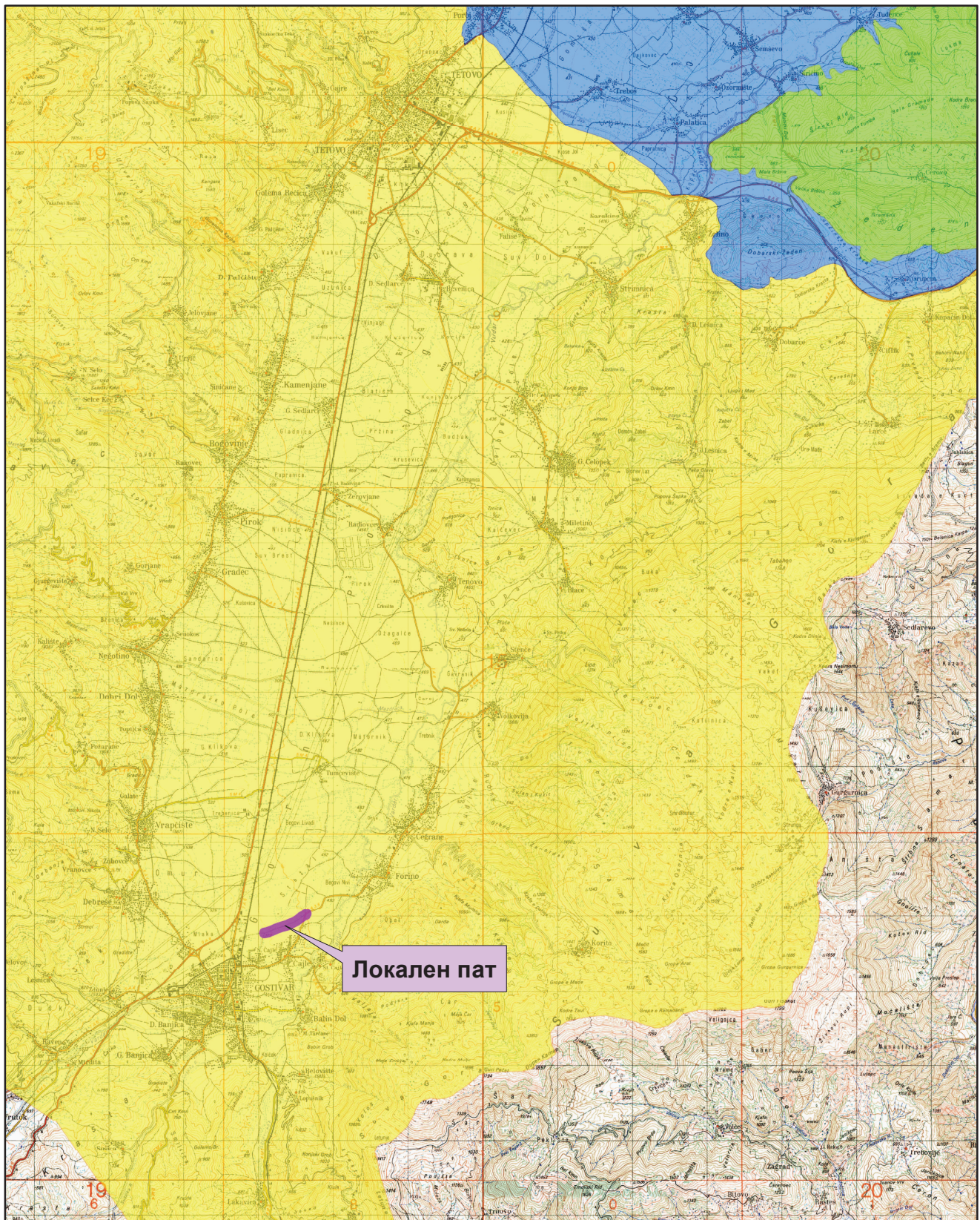

- Испуштање на непрочистени отпадни води, нафта и нафтени деривати, киселини и други штетни, опасни и радиоактивни материи;
- Депонирање на отпад надвор од организирани, обезбедени и контролирани депонии;
- Било какви индустриски, хемиски, металуршки и рударски депонии на опасен и штетен отпад;
- Складирање на радиоактивни материи;
- Нерегулиран транспорт и нерегуларно складирање на: киселини, масла, отровни, опасни, штетни материи;
- Изградба на септички јами, освен водонепропусни септички јами на локации каде не постои инсталирана канализациска мрежа;
- Неконтролирана сеча на шума;

Местоположба на локацијата во однос на границите на заштитните зони на изворот Рашче



0 3 6 12 Km

1:150,000

-  граница на 1-ва потесна з.з. на изворот Рашче
-  граница на 1-ва поширока з.з. на изворот Рашче
-  граница на 2-ра з.з. на изворот Рашче
-  граница на 3-та з.з. на изворот Рашче

- Изградба на индустриски комплекси кои во технолошките процеси користат опасни и штетни материји, освен со примена на построги мерки на заштита, исполнување на посебни услови и доколку со стручна експертиза се докаже дека нема да има штетно влијание врз квалитетот на подземните води согласно прописите за животна средина и прописите за безбедност и квалитет на вода за пиење;
- Директно испуштање на отпадните води во отворените водотеци во третата заштитна зона се дозволува само откако ќе бидат пречистени според критериумите за површински водотеци од II класа, согласно критериумите дадени во законските прописи и други плански акти;
- Не треба да се вршати други видови на активности и дејности кои го загрозуваат квалитетот и квантитетот на подземните води;
- Во третата заштитна зона може да се спроведуваат мерки за одгледување, нега и обнова на шумите, пошумување на насади за обнова на шуми и пошумување на голини за заштита од ерозија, од страна на ЈП „Национални шуми“.

Трасата на локалниот пат лежи на канал. При изработката на планската документација за патот и нејзината реализација да се применуваат мерки со кои ќе се заштити просторот од појава на ерозија, порои и лизгање на земјиштето, односно да се избегнува деградирање на просторот преку сечење на дрва, уништување на вегетацијата, менување на пејзажот и сл.

Енергетика и енергетска инфраструктура

Од аспект на енергетиката и енергетската инфраструктура со Просторниот план на Република Македонија се дефинираат состојбите, потребите и начините на задоволување на потрошувачката на разните видови на енергија во Републиката. При тоа приоритет се дава на намалување на увозната зависност на енергенти и енергија, односно задоволување на потрошувачката со домашно производство.

Според статистичките податоци последниве години во Републиката над 30% од потрошената електрична енергија е од увозно потекло за што се одвојуваат големи девизни средства. Зголемената потрошувачка на енергетски горива ја наметнува потребата од подобрувањето на енергетската ефикасност. Европската регулатива “Европа 2020” за паметен, одржлив и сеопфатен развој предвидува мерки за намалување на емисиите на издувни гасови, зголемување на користењето на обновливи извори на енергија и зголемување на енергетската ефикасност. Имплементирањето на овие мерки, ќе придонесе за подобра односно поквалитетна иднина за следните генерации, отворање на нови работни места, а истовремено се обезбедуваат услови за одржлив развој. Со рационално искористување на енергетските извори им се овозможува на идните генерации да имаат ресурси за сопствен раст и развој.

Размената на електрична енергија помеѓу балканските електроенергетски системи (чии земји најчесто се увозници) е многу значаен фактор за натамошниот развој. Електроенергетските системи на балканските земји треба да бидат поврзани со конективни водови кои што нема да преставуваат тесно грло во

трансмисија на потребните количини на електрична моќност. Републиката досега има 400 kV конективни водови со Грција (кон Солун и Лерин) и Косово (Косово-Б) и кон Бугарија (Црвена Могила), а во план е градбата на вод кон Албанија. Планираната, со Просторниот план на РМ, траса на водот од Скопје5 кон Србија е сменета и изграден е водот Штип-Србија.

Локацијата со намена сообраќајна инфраструктура за изградба на локален пат од Гостивар до село Чајле, Општина Гостивар нема конфликт со постојните и планирани енергетски водови. Така постојниот 110 kV преносен далновод Гостивар-Вруток минува на 0,3 km североисточно од оваа локација.

Гасовод

Природниот гас, со сегашната потрошувачка, малку е застапен во енергетскиот сектор во Републиката. Со негова зголемена употреба се воведува еколошки поприватливо гориво кое со својот хемиски состав и висока калорична моќ, претставува одлична замена за нафтата, нејзините деривати, јагленот и другите цврсти и течни горива. Природниот гас испушта помалку штетни материи во однос на другите енергенти, заради што аерозагадувањето е сведено на минимум.

Изградениот крак Жидилово-Скопје е дел од меѓународниот транзитен гасоводен систем Русија-Романија-Бугарија-С.Македонија. Се планира во идниот период доизградба на гасоводната мрежа во Републиката и поврзување со мрежите на соседните држави што ќе овозможи зголемување на сигурноста во снабдувањето на сите региони во Републиката, но и урамнотежување на потрошувачката во текот на целата година.

При проширувањето и натамошната доизградба на гасоводниот систем се планира да се изгради делница-5 Скопје-Кичево, со што ќе се овозможат поволни услови за развој на гасоводната мрежа во овој регион.

Трасата на планираниот гасовод од делница-5 ќе минува на 0,3km источно од оваа локација.

Население

Утврдувањето на концептот на просторната организација, уредувањето и користењето на територијата на Републиката, а во контекст на тоа и стопанската структура, зависи од развојот, структурните промени и просторната дистрибуција на населението.

Врз основа на прогноза за бројот, структурата, темпото на растежот, критериумите за разместување и подвижноста, треба да се покаже просторно-временската компонента на остварување на идната организација и уредување преку демографскиот аспект.

Демографските проекции, кои на планирањето му даваат нова димензија, покажуваат или треба да покажат, како во иднина ќе се формира населението, неговиот работен контингент (работна сила) и домаќинствата и како треба да придонесат кон сестрано согледување на идната состојба на населението како произведен дел, потрошувач и управувач - креатор.

Тргувајќи од определбата дека популациската политика преку систем на мерки и активности треба да влијае врз природниот прираст, се оценува дека за

обезбедување на плански развој и излез од состојбата на неразвиеност се наметнува водењето активна популациска политика во согласност со можностите на социо-економски развој на Републиката. Во овие рамки треба да се води единствена популациска политика со диференциран пристап и мерки по одделни подрачја, со цел да се постигне оптимализација во користењето на просторот и ресурсите, хуманизација на условите за семејниот и општествениот живот на населението, намалување на миграциите, како и создавање на услови за порамномерен регионален развој на Републиката.

Како демографска рамка, населението е значајна категорија која треба да се има во предвид при апроксимацијата на потенцијалните работни ресурси и потенцијалните потрошувачи и корисници на сите видови услуги.

Урбанизација и мрежа на населби

Урбанизацијата како сложен, динамичен процес треба да претставува основна рамка и влијателен фактор во насочувањето на долгорочниот просторен развој на Република Северна Македонија. Под поимот урбанизација се подразбира во прв ред развој на градовите изразен со порастот на нивното население, социјалните и политички функции и во изградбата и уредување на нивните просторно физички структури. Во поширока смисла урбанизацијата го опфаќа и развојот на руралните населби и простори кој е резултат на промените кои водат кон намалување на разликите помеѓу градот и селото.

Ваквите и слични иницијативи на соодветен начин се вградени во дел од основните цели на урбанизацијата и развој и уредување на селските населби, дефинирани во Просторниот план на Република Македонија и тоа:

- зголемување на нивото на функционална и комунална опременост уреденост на селските населби и зголемена ефикасност во сообраќајното поврзување на селските населби и руралниот простор со цел намалување на комуникациската изолираност на селото;
- подобрување на локалната сообраќајна инфраструктура;
- ефикасна комуникациска поврзаност со центрите од повисоко ниво;
- зачувување и унапредување на природните вредности и еколошки атрибути и афирмирање на културолошките особености и вредности.

Реализацијата на документацијата со намена сообраќајна инфраструктура за изградба на локален пат од Гостивар до село Чајле, Општина Гостивар, би требало да предизвика позитивни импулси и ефекти врз целото непосредно окружување од аспект на повисока организација, инфраструктурна опременост и уреденост на просторот со максимално почитување и вградување на нормативите и стандарди за заштита на животната средина.

Домување

Во планските определби и насоки на Просторниот план од аспект на организација на домувањето како една од основните функции на населбите, е применета концепцијата на полицентричен развој која го третира домувањето како посебен тип на развоен ресурс, што е особено битно за неразвиените подрачја

како нови центри на развој. Суштината на овој пристап е што најмобилен елемент станува технологијата, а не работната сила.

Основните цели на Просторниот план во областа на домувањето се во функција на оптимална проекција на станбениот простор, а се однесуваат на: обезбедување стан за секое домаќинство, подобрување на станбениот стандард, изградба на **адекватна инфраструктура во функција на поквалитетен стандард на домување**, асеизмичност во градбата, замена на субстандардниот станбен фонд и изнаоѓање модуси и дефинирање на критериуми за надминување на појавата на бесправна изградба.

Реализацијата на документацијата со намена сообраќајна инфраструктура за изградба на локален пат од Гостивар до село Чајле, Општина Гостивар, ќе овозможи поквалитетен стандард на домување во населбата од непосредната околина преку подобрување на инфраструктурна опременост во овој дел на регионот.

Јавни функции

Организацијата на **јавните функции** е директно поврзана со планирањето и уредувањето на населбите и зависи од типот на населбата, нејзиното место и улога во хиерархијата на населбите и соодветното ниво на централитет.

Концепцијата на организација на јавните функции се дополнува и усогласува со промените во политичко-институционалниот систем на државата, како и со новите тенденции и праксата на организирање и финансирање на овие дејности. Мотивите, интересите и инвестиционите критериуми на приватните инвеститори, различните фондации, ќе бидат значајни за организирање на јавните функции во одделни подрачја.

На предложената траса за **сообраќајна инфраструктура за изградба на локален пат од Гостивар до село Чајле, Општина Гостивар**, нема организација на јавни функции (образование, култура, здравство, спорт и рекреација), што значи дека се исклучени и можностите за било каков конфликт помеѓу два типа на функции.

Индустија

Развојот и просторната разместеност на индустријата претставува значаен фактор и движечка сила за поттикнување на развојот на вкупната економија и модернизација на областите од стопанскиот и општествениот живот. Ефикасното и успешно спроведување на насоките и определбите за поттикнување на развојот на индустриските дејности и нивно рационално разместување во просторот ги детерминираат позитивните промени и во другите сегменти на економијата: пораст на вработеноста, зголемување на бруто домашниот производ, подобрување на животниот стандард и др.

Со планскиот и организиран начин на ширењето на инфраструктурата и создавањето на други погодни услови за локација на производни капацитети, се обезбедуваат основи врз кои може да се очекува остварување просторна разместеност на индустријата, преку моделот на концентрираната дисперзија.

Факторите за развој како што е инфраструктурата, прометните врски, пазарот и другите расположиви ресурси, овозможуваат остварување на определбите предвидени со Просторниот план на Република Македонија за дисперзија на индустријата во планскиот период и за локација на индустриските капацитети во просторот околу градовите и општо во поширокиот рурален простор. При тоа треба да се има во предвид определбата во планскиот просторен развој на индустријата за примена на принципите на заштита на животната средина и одржлив локален и национален развој.

Сообраќај и врски

Комуникациската мрежа на Република Северна Македонија, сочинета од повеќе комуникациски потсистеми, е етаблирана преку системот за сообраќај и врски врз чија основа, помеѓу другото, се темели и организацијата на просторот на државата. Комуникациските системи во Републиката, кои се од особено значење за развојот на стопанските активности, се очекува да се подобруваат, унапредуваат и да се развиваат во две насоки на развој на комуникациите:

- екстерното поврзување на државата (стратешки коридори);
- интерното поврзување во државата (регионални и локални потреби).

Основа за *екстерното поврзување* на државата се дефинираните комуникациски коридори согласно меѓународните конвенции и препораки, што воедно се и основа за ориентација кон европските и балканските определби за економски и технолошки комуникации, што е од особено значење за извозот.

Основата за *интерното поврзување* во државата односно планирање и развој на патната мрежа на Државата се базира на категоризација на патиштата, на стратешки дефинирани меѓународни коридори за патен сообраќај, на досега изградената европска патна мрежа-ТЕМ со “Е” ознака на патиштата, на досега изградената магистрална и регионална патна мрежа, како и на определбите од долгорочната стратегија за развој.

Мрежата на патишта “Е” ознака што ги дефинира меѓународните коридори за патен сообраќај низ Републиката се: Е-65, Е-75, Е-850, Е-871.

Според Просторниот план на Република Македонија, автопатската и магистрална патна мрежа релевантна за предметниот простор е:

- Е-65 што се поклопува со делови од магистралните патишта М-3, М-4 и М-5 - (СР-Блаце-Скопје-Тетово-Кичево-Требеништа-Охрид-Битола-Меџитлија-ГР) - коридор за патен сообраќај во насока север-југ;
- М-4 - (АЛ-Ќафа Сан-Струга-Кичево-Скопје-Миладиновци-М-1).

Врз основа на „Одлуката за категоризација на државните патишта“ овој магистрален патен правец се преименува со ознаката:

- А2 - (Граница со Бугарија - ГП Деве Баир - Крива Паланка - Страцин - Романовце - Куманово - Миладиновце - обиколница Скопје - Тетово - Гостивар - Кичево - Требениште - Струга - граница со Албанија - ГП Ќафасан).

Во идната патна мрежа на Републиката, основните патни коридори ќе ги следат веќе традиционалните правци во насока север-југ (коридор 10), односно исток-запад (коридор 8), што се вкрстосуваат во просторот помеѓу градовите:

Скопје, Куманово и Велес. На тој начин дел од магистралните патишта во Републиката ќе формираат три основни патни коридори, што треба да се изградат со технички и експлоатациони карактеристики компатибилни со системот на европските автопатишта (ТЕМ):

- север-југ: М-1 (Србија - Куманово - Велес - Гевгелија - Грција),
- исток-запад: М-2 и М-4 (Бугарија-Крива Паланка-Куманово-Скопје-Тетово-Струга-Албанија и крак Скопје - Србија),
- исток-запад: М-5 (Бугарија - Делчево - Кочани - Штип - Велес - Прилеп - Битола - Ресен - Охрид- Требеништа - М4 (крак Битола - граница со Грција).

На автопатската и магистралната патна мрежа се надоврзуваат регионалните патишта, што заедно со локалните категоризирани патишта ќе ја сочинуваат патната мрежа на Републиката.

Релевантен регионален патен правец за предметната локација, според Просторниот план на Република Македонија, влегува во групата на регионални патишта "Р2" и е со ознака:

- Р2233 - (Гостивар-врска со А2 –Чеграње-клучка Тетово запад -врска со А2-Бревница).

Динамиката за реализација на мрежата, што ќе овозможи целосно опслужување на Републиката, ќе биде во функција на сообраќајните потреби (очекуваниот обем на сообраќајот), потребите за интеграција во европскиот патен систем, како и економската моќ на државата, а трасите на меѓународните и магистралните патишта, задолжително ќе поминуваат надвор од населените места и се предлага да се решаваат со денивелирано вкрстосување со останатата патна мрежа.

При изработка на планската документација од аспект на безбедноста во Патниот сообраќај, да се почитуваат Законот за јавни патишта, законската регулатива во делот на “заштитната зона на патот“ согласно Законот за јавни патишта, како и важечките Законски и подзаконски акти кои ја допираат оваа област.

Железнички сообраќај: Концепцијата за развој на железничкиот систем се базира на потребата за модернизација и проширување на железницата во целина, како и поврзување на железничката мрежа на Републиката со соодветните мрежи на Република Бугарија и Република Албанија.

Железничката мрежа на Републиката, во планскиот период, треба да ја сочинуваат: магистрални железнички линии од меѓународен карактер, регионални линии и локални линии.

Магистрални железнички линии од меѓународен карактер:

- СР- Табановце-Скопје-Гевгелија-ГР 213,5 km
- СР - Блаце-Скопје..... 31,7 km
- СР -Кременица-Битола-Велес 145,6 km
- БГ -Крива Паланка-Куманово..... 84,7 km
- АЛ-Струга-Кичево-Скопје.....143,0 km

Покрај постојните врски Табановце и Блаце на север, односно Гевгелија и Кременица на југ, ќе се изврши и соодветно поврзување на исток кон Република Бугарија, односно на запад кон Република Албанија, со што ќе се овозможи

целосно интегрирање на македонскиот железнички систем со соодветните системи на соседните држави.

Во планскиот период меѓудругото, се очекува развој на интегралниот транспорт, односно техничко-технолошкото доопремување на Македонските железници за извршување на задачите и за вклучување во меѓународниот сообраќај, што е во согласност со стратегијата на развојот на железничкиот сообраќај и со реалните можности на Државата.

Според Просторниот план на Република Македонија, железничката мрежа релевантна за предметниот простор е во групата на магистрални железнички линии од меѓународен карактер:

‡ АЛ-Струга-Кичево-Скопје143,0 km

Воздушен сообраќај: Воздушните патишта во Државата се интегрален дел од европската мрежа на воздушни коридори со ширина од 10 наутички милји во кои контролирано се одвиваат прелетите над територијата на државата.

Примарната аеродромска мрежа во Државата треба да ја сочинуваат вкупно 4 аеродроми за јавен воздушен сообраќај, и тоа во Скопје, Охрид, Струмица и Битола. Аеродромот во Скопје е оспособен за прием и опрема на интерконтинентални авиони, аеродромот во Охрид е реконструиран во повисока-II категорија, а новите аеродроми што се предвидуваат во Струмица и Битола се предвидени да бидат со доминантна намена за карго транспорт на стоки.

Секундарната аеродромска мрежа се предлага да ја сочинуваат сегашните 5 реконструирани и технички доопремни спортски аеродроми и вкупно 15 аеродроми за стопанска авијација, од кои 7 нови. Покрај тоа треба да се уредат и околу 20 терени за дополнителен развој на воздухопловниот спорт и туризам во согласност со меѓународните прописи за ваков вид на аеродроми.

Радиокомуникациска мрежа и антенски системи

Радиокомуникациска мрежа е јавна електронска комуникациска мрежа со која се обезбедува емитување, пренос или прием на знаци, сигнали, текст, слики и звуци или други содржини од каква било природа преку радиобранови. Основни елементи на примопредавателниот систем се: антените, антенските столбови, водови, засилувачи и друго.

Јавните електронски комуникациски мрежи треба да се планираат, поставуваат, градат, употребуваат и слично под услови утврдени со Законот за електронските комуникации, прописите донесени врз основа на него, прописите за просторно и урбанистичко планирање и градење, прописите за заштита на животната средина, нормативите, прописите и техничките спецификации содржани во препораките на Европската Унија.

Изложеноста на јавноста на нејонизирачко електромагнетно зрачење со пуштањето во работа на антенски систем не треба да ги надминува вредностите пропишани со Упатството за гранични вредности при изложеност на нејонизирачко зрачење издадено од Меѓународна комисија за заштита од нејонизирачко зрачење (ICNIRP – International Commission on Non-Ionizing Radiation Protection). Агенцијата за електронски комуникации врши контрола со мерење на

нејонизирачкото електромагнетно зрачење, со цел да ја утврди усогласеноста на антенските системи со граничните вредности.

Оператори на мобилната телефонија во Републиката се: М-Телеком, А1 Македонија, Телекабел и Лајкамобајл. Тие во своите секојдневни развојни активности вршат:

- Квалитетно мрежно покривање со мобилен сигнал на:
 - региони, општини, населени места,
 - подрачја од јавен интерес (културно-историски, спортски, стопански, индустриски, погранични зони и др.),
 - сообраќајна и транспортна инфраструктура.
- Подготовка на проекти за развој на мрежата согласно постоечката инфраструктура на теренот.
- Усогласување на развојните планови со одделни институции на државата (министерства, управи и сл.).

Овој регион покриен е со сигнал на мобилна телефонија на мобилните оператори.

Кабелска електронска комуникациска мрежа - се користи за дистрибуција на јавни електронски комуникациски услуги до крајниот корисник. Пристапниот дел на мрежата е изграден од кабли (од бакарни парици, коаксијални, хибридни коаксијално-оптички и/или оптички) и придружни дистрибутивни и изводни точки: канали, цевки, кабелски окна/шахти, надворешни ормари и др.

Јавната кабелска електронска комуникациска мрежа и придружните средства треба да се планираат, проектираат, поставуваат и градат на начин кој нема да ја попречува работата на другите електронски комуникациски мрежи и придружни средства, како ни обезбедувањето на другите електронски комуникациски услуги.

Изградбата на јавните електронски комуникациски мрежи и придружни средства треба да се обезбеди:

- заштита на човековото здравје и безбедност,
- заштита на работната и животната средина,
- заштита на просторот од непотребни интервенции,
- заштита на инфраструктурата на изградените јавни електронски комуникациски мрежи,
- унапредување на развојот и поттикнување на инвестиции во јавните електронски комуникациски мрежи со воведување на нови технологии и услуги, а особено со воведување на следни генерации на јавни електронски комуникациски мрежи.

АД “Македонски Телекомуникации” и останатите оператори за своите корисници обезбедуваат широк опсег на услуги како што се: говорни услуги (вклучувајќи услуги со додадена вредност), услуги за пренос на податоци, пристап до Интернет, мобилни комуникациони услуги, јавни говорници и др. Комуникациските услуги се обезбедуваат врз основа на добро воспоставената електронска комуникациска мрежа со примена на најсовремени технологии.

Телефонските корисници во ова подрачје во електронско комуникацискиот сообраќај приклучени се преку телефонска централа во Гостивар.

Операторите на јавна кабелска електронска комуникациска мрежа треба да обезбедат можност за широкопојасен пристап до услуги (broadband) со големи брзини на: 100% од домаќинствата покриени со мрежата на операторот со можност за пристап до јавната комуникациска мрежа со брзина на пренос од 30 Mbps и најмалку 50% од домаќинствата покриени со мрежата на операторот со можност за пристап до јавната комуникациска мрежа со брзина на пренос од 100 Mbps.

За новопредвидените градби, изградената електронска комуникациска инфраструктура за пренос со големи брзини треба да им овозможи на сите корисници слободен избор на оператор, а на сите оператори пристап до градбите под еднакви и недискриминаторски услови.

Заштита на животната средина

Анализата на влијанијата врз животната средина, како превентива, има за цел да ги идентификува можните проблеми, да ги рационализира трошоците и да направи оптимален избор на мерките за заштита на животната средина. За разлика од “пасивниот” пристап, со кој се применуваат заштитни мерки по настанатиот проблем, што претставува финансиско оптоварување на производителите, давачите на услуги и општеството во целост, превентивната заштита на животната средина се трансформира во елемент на развој и појдовна основа за глобалното управување со животната средина засновано на принципите на одржливиот развој. Одржувањето на континуитет во следењето на состојбите во медиумите и областите на животната средина, дава претстава за трендот на промени кои настанале во текот на подолг временски период на анализираното подрачје, како основа за планирање и предвидување на промените кои би можело да се очекуваат во животната средина во временската рамка на која се однесува планскиот документ.

Анализите на начинот на изведба, активностите кои би се одвивале на просторот со намена сообраќајна инфраструктура за изградба на локален пат од Гостивар до село Чајле, Општина Гостивар, и активностите кои би се превземале во насока на одржување во текот на експлоатациониот период, овозможуваат утврдување на изворот на евентуалните негативни влијанија врз животната средина во текот на двете фази.

Во периодот на изградба на локален пат од Гостивар до село Чајле, Општина Гостивар, земјаните активности ќе бидат главен извор на негативно влијание врз животната средина. Во оваа фаза се вклучени следните активности:

Подготвителни активности: во кои се вбројуваат расчистување на локацијата, отстранување на вегетацијата и подготовка на тлото;

Градежни активности: во кои се вбројуваат земјаните активности (усеци, насипи, ископи или набивање на земјиштето и др.) и истите се однесуваат на сите елементи на изведба.

Во тек на експлоатациониот период, редовните активности и активностите кои се превземаат во интервентни случаи (инспекција, поправки, замена на делови

и сл.) би можеле да имаат негативно влијание врз животната средина. Времените објекти (кампови) кои би служеле како место во кое би престојувале работниците во периодот на извршување и спроведување на активностите, исто така претставуваат потенцијален извор на загадување на животната средина.

Влијанија врз животната средина се одразуваат преку специфичните промени што се јавуваат во сите медиуми на животната средина. Промената на условите само во еден медиум може да предизвика промена во сите останати.

Со цел да се обезбеди заштита и унапредување на животната средина на предметниот простор со намена сообраќајна инфраструктура за изградба на локален пат од Гостивар до село Чајле, Општина Гостивар, потребно е да се почитуваат одредбите пропишани во законската регулатива од областа на заштита на животната средина и подзаконските акти донесени врз нивна основа.

Предметната траса се наоѓа во III заштитна зона на изворот Рашче, заради што треба да се почитуваат одредбите пропишани во Одлуката за определување на заштитни зони за заштита на водите за водозафатниот објект извор “Рашче”, мерки за заштита, услови, начин на воспоставување на заштитните зони и картографски приказ (“Службен весник на РСМ”, број 3/21), кои се однесуваат на оваа зона.

При реализација на предвидените активности на терен да се внимава да не дојде до искористување на земјиштето на начин и обем со кој би се загрозиле неговите природни вредности. Потенцијалната ерозија на земјиштето треба да се спречи со што е можно побрзо завршување на земјените работи и ископувања и нивно покривање со вегетација. Озеленување на површините во непосредна близина на трасата (со автохтони видови), со цел да се добие разновиден и богат пејзаж во една просторно - естетска и функционална целина.

Да се превземат активности за намалување на бучавата и вибрациите од опремата, со цел да се избегнат негативните ефекти од бучавата и да се почитуваат пропишаните гранични вредности за дозволено ниво на бучава во животната средина.

Помошните и пратечките градежни објекти (магаински објекти за материјали, алати и гориво, и други помошни објекти), кои ќе се користат во фазата на изградба на локален пат од Гостивар до село Чајле, Општина Гостивар, треба да бидат лоцирани на поголеми растојанија од коритата на водотеците и површините под шуми, квалитетни земјоделски површини, населени места и заштитено и предложено за заштита природно наследство.

Да се следи и контролира присуството на загадувачки материи во воздухот со цел да се одржи квалитетот на воздухот во граници на дозволените нивоа на емисии.

Да се спроведе организирано управување со отпадот со цел да се минимизира негативното влијание врз животната средина, животот и здравјето на луѓето. Создавачот и/или поседувачот на отпадни материи и емисии ги сноси сите трошоци за санација на евентуално предизвиканите нарушувања во животната средина.

Да се избегне губење, модификација и фрагментација на живеалиштата и прекумерно искористување на природните богатства, со цел да се намалат или целосно елиминираат негативните последици врз стабилноста на екосистемите.

Заштита на природното наследство

Од областа на **заштита на природата** (*природното наследство, природните реткости и биолошката и пределската разновидност*), документацијата за предметниот простор треба да се усогласи со Просторниот план на Република Македонија на тој начин што, врз основа на режимот за заштита, ќе се организира распоред на активности и изградба на објекти кои ќе се усогласат со барањата кои ги поставува одржливото користење на природата и современиот третман на заштитата.

Особено внимание при заштита на природата, треба да се посвети на начинот, видот и обемот на изградбата што се предвидува во заштитените простори за да се одбегнат или да се надминат судирите и колизиите со инкомпатибилните функции. За таа цел е неопходно почитување на следните принципи:

- Оптимална заштита на просторите со исклучителна вредност;
- Зачувување и обновување на постојната биолошка и пределска разновидност во состојба на природна рамнотежа;
- Обезбедување на одржливо користење на природното наследство во интерес на сегашниот и идниот развој, без значително оштетување на деловите на природата и со што помали нарушувања на природната рамнотежа;
- Спречување на штетните активности на физички и правни лица и нарушувања во природата како последица на технолошкиот развој и извршување на дејности, односно обезбедување на што поповолни услови за заштита и развој на природата;
- Рационална изградба на инфраструктурата;
- Концентрација и ограничување на изградбата;
- Правилен избор на соодветна локација.

Согласно законската регулатива од областа на заштита на природата и подзаконските акти донесени врз нивна основа, потребно е внесување на мерки за заштита на природата при планирањето и уредувањето на просторот и истите треба строго да се почитуваат.

Согласно Студијата за заштита на природното наследство, изработена за потребите на Просторниот план на Република Македонија, на просторот со намена сообраќајна инфраструктура за изградба на локален пат од Гостивар до село Чајле, Општина Гостивар, нема регистрирано ниту евидентирано природно наследство.

Доколку при изработка на документацијата за предметниот простор или при уредување на просторот се дојде до одредени нови сознанија за природно наследство кое би можело да биде загрозено со урбанизацијата на овој простор, потребно е да се предвидат мерки за заштита на природното наследство:

- Утврдување на границите и означување на сите објекти кои би можеле да бидат предложени и прогласени како природно наследство;
- Забрана за вршење на какви било стопански активности кои не се во согласност со целите и мерките за заштита утврдени со правниот акт за прогласување на природното добро или Просторниот план за подрачје со специјална намена;
- Магистралната и останатата инфраструктура (надземна и подземна) да се води надвор од објектите со природни вредности, а при помали зафати потребно е нејзино естетско вклопување во природниот пејзаж;
- Воспоставување на мониторинг, перманентна контрола и надзор на објектите со природни вредности и преземање на стручни и управни постапки за санирање на негативните појави;
- Воспоставување на стручна соработка со соодветни институции во окружувањето;
- Почитување на начелата за заштита на природата согласно Законот за заштита на природата.

Заштита на културно наследство

Во своето милениумско постоење, човековата цивилизација од праисторијата до денес, на територијата на нашата држава, оставила значајни траги од вонредни културни, историски и уметнички вредности кои го потврдуваат постоењето, континуитетот и идентитетот на македонскиот народ на овие простори.

Просторниот аспект на недвижното културно наследство е предмет на анализа во корелација со долгорочната стратегија на економски, општествен и просторен развој, односно стратегија за зачувување и заштита на тоа наследство во услови на пазарно стопанство.

Републичкиот завод за заштита на спомениците на културата, за потребите на Просторниот план на Републиката, изготви Експертен елаборат за заштита на недвижното културно наследство во кој е даден Инвентар на недвижното културно наследство од посебно значење.

Инвентарот содржи список на регистрирани и евидентирани недвижни културни добра, што подразбира список на недвижните предмети со утврдено својство споменик на културата, односно на недвижните предмети за кои основано се претпоставува дека имаат споменично својство. Тоа се: археолошки локалитети, цркви, манастири, џамии, бањи, безистени, кули, саат кули, турбиња, мавзолеи, конаци, мостови, згради, куќи, стари чаршии, стари градски јадра и други споменици со нивните имиња, локации, блиските населени места, период на настанување и општините во кои се наоѓаат спомениците.

Согласно постоечката законска регулатива, видови на недвижно културно наследство се: споменици, споменични целини и културни предели.

На подрачјето на катастарската општина Гостивар кое е предмет на анализа има регистрирани недвижни споменици на културата (Експертен елаборат):

- Куќа на ул. “Чеде Филиповски” бр.68, Гостивар, 20 век;
- Куќа на ул. “Иво Рибар Лола” бр.80 Гостивар, 20 век;
- Куќа на ул. “Кочо Зози” бр.85, Гостивар, 19 век;

- Саат Кула, Гостивар, турски период;
- Спомен костурница во Градскиот парк, Гостивар, 20 век.

На подрачјето на катастарската општина Гостивар има евидентирани недвижни споменици на културата (Експертен елаборат):

- Археолошки локалитет “Св.Никола”, Гостивар, среден век;
- Јени Џамија, Гостивар;
- Саат Џамија, Гостивар, 17 век;
- Спомен гробница на 4 активисти, Гостивар, 20 век;
- Спомен гробница на загинатите борци од егејската бригада, Гостивар, 20 век;
- Стара училишна зграда на ул. П.Поповски бр. 52, Гостивар, 20 век;
- Улица Никола Парапунов, Гостивар, 19 век;
- Црква Св.Димитрие, Гостивар;
- Црква Св.Петка, Гостивар.

На подрачјето на катастарската општина Чајле, има евидентирани недвижни споменици на културата (Експертен елаборат):

- Археолошки локалитет “Ветва Црква”, Чајле, доцен среден век;
- Археолошки локалитет “Градиште” (Калаја), Чајле, железен-римски период;
- Археолошки локалитет “Рудина”, Чајле, доцен среден век.

Во Археолошката карта на Република Македонија¹, која ги проучува предисториските и историските слоеви на човековата егзистенција, од најстарите времиња до доцниот среден век, на анализираното подрачје на катастарските општини евидентирани се следните локалитети:

КО Гостивар: Железничка станица, депо на средновековни монети; Св. Никола, средновековна некропола.

КО Чајле- Ветва Црква – средновековна црква и некропола; Градиште-Каља, утврдена населба од железно и од доцноантичко време; Јурија-Рудина, средновековна населба.

Според Просторниот план на Република Македонија, најголем број на цели се однесуваат на третманот и заштитата на културното наследство во плановите од пониско ниво.

При изработка на планска документација од пониско ниво, да се утврди точната позиција на утврдените локалитети со културно наследство и во таа смисла да се применат плански мерки за заштита на недвижното наследство:

- задолжителен третман на недвижното културно наследство во процесот на изработката на просторните и урбанистичките планови од пониско ниво заради обезбедување на плански услови за нивна заштита, остварување на нивната културна функција, просторна интеграција и активно користење на спомениците на културата за соодветна намена, во туристичкото стопанство, во малото стопанство и услугите, како и во вкупниот развој на државата;
- планирање на реконструкција, ревитализација и конзервација на најзначајните споменички целини и објекти и организација и уредување на

¹ МАНУ Скопје, 1996г.

контактниот, околниот споменичен простор заради зачувување на нивната културно - историска димензија и нивна соодветна презентација;

- измена и дополнување на просторните и урбанистичките планови заради усогласување од аспект на заштитата на недвижното културно наследство.

Културното недвижно наследство во просторните и урбанистички планови треба да се третира на начин кој ќе обезбеди негово успешно вклопување во просторното и организационо ткиво на градовите и населените места или пошироките подрачја и потенцирање на неговите градежни, обликовни и естетски вредности.

Туризам и организација на туристички простори

Туризмот и угостителството со својата основна функција-прифаќање, сместување и истовремено задоволување на голем број разновидни барања и желби на туристите, влијае врз вкупната економија и развојот на одредена средина, а исто така има изразено влијание и врз просторот во кој ја извршува својата дејност. Туризмот со своето мултиплицирано влијание во процесот на стопанисување, посредно и непосредно, ги вклучува и другите гранки и дејности во вкупната понуда на туристичкиот пазар. Ова, пред сè се однесува на угостителството, трговијата, сообраќајот, занаетчиството, здравството и на разни други видови услуги. Исто така, преку туризмот се нудат и се продаваат нематеријални вредности, како што се: разни информации, обичаи, фолклор, забава, спортско-рекреативни активности и слично.

Врз основа на комплексно согледаните природни и создадени услови и ресурси по обем, квалитет, распространетост или уникатност, функционалност, атрактивност и степен на активираноста, на територијата на Република Северна Македонија како посебни целини може да се издвојат следните видови на туристички потенцијали: водените површини, планините, бањите, целините и добрата со природно и културно наследство, транзитните туристички правци, градските населби, ловните подрачја и селата.

Согласно со основните долгорочни цели, концептот и критериумите за развој и организација на туристичката понуда, во Републиката се дефинирани вкупно 10 туристички региони со 54 туристички зони.

Предметната локација припаѓа на Шарско - Полошки туристички регион со утврдени 3 туристички зони и 14 туристички локалитети и низ неа минува Транзитен коридор.

Заштита од воени разурнувања, природни и техничко-технолошки катастрофи

Согласно Просторниот план на Република Македонија, предметната локација за условите за планирање на просторот со намена сообраќајна инфраструктура за изградба на локален пат од Гостивар до село Чајле, Општина Гостивар, се наоѓа во индиректно загрозувани простори од воени дејства. Индиректно загрозувани простори од воени дејства се ридско-планински и субпланински простори, кои се наоѓаат во непосредна близина на просторите со висок степен на загрозуваност (самите не се директно изложени на борбени дејства) или во близина на просторите за формирање слободна територија, поради што се

погодни за принуден и повремен престој на борбените единици, евакуираното население и др.

Согласно со Законот за заштита и спасување, задолжително треба да се применуваат мерките за заштита и спасување кои опфаќаат урбанистичко-технички и хуманитарни мерки.

При изработка на планската документација од областа на заштитата и спасувањето задолжително да се применуваат важечките Законски и подзаконски акти кои ја допираат оваа област, а се применуваат во процесот на планирање и уредување на просторот.

Сеизмичките појави - земјотресите се доминантни природни непогоди во Државата, кои можат да имаат катастрофални последици врз човекот и природата. Присутни се низ вековите, на десет сеизмички жаришта во земјата или во нејзината поблиска и поширока околина. Земјотресите со умерени магнитуди ($M < 6,0$) можат да предизвикаат сериозни разурнувања, бидејќи традиционално градените објекти, особено во руралните средини, не можат да ги издржат овие земјотреси без значителни оштетувања. Историските податоци покажуваат дека силните земјотреси генерирани на територијата на државата се проследени и со појава на колатерални хазарди (ликвификација, одрони, свлечишта, пукнатини, раседници, померувања), со доминантни одрони и свлечишта, што уште повеќе ги зголемува негативните последици на земјотресите.

Во досегашниот просторен развој на Републиката, природните богатства, географските, морфолошките и другите погодности имале доминантно влијание врз изградбата и уредувањето на нејзината територија, без оглед на присутните сеизмички ризици. Тоа создава конфликтна ситуација во која најголемите градови, најголем број на населението, индустриските капацитети и најзначајните комуникации, како што се коридорите север - југ и исток - запад, се лоцирани во зоните со најголема сеизмичност (интензитет од VII – X степени на МКС -64).

Локацијата за која се наменети условите за планирање на просторот се наоѓа во зона со **VIII степени по Меркалиевата скала на очекувани земјотреси**.

Намалување на сеизмичкиот ризик може да се изврши со задолжителна примена на нормативно - правна регулатива, со која се уредени постапките, условите и барањата за постигнување на технички конзистентен и економски одржлив степен на сеизмичка заштита, кај изградбата на новите објекти.

Во инвестиционите проекти треба да се разработат мерките за заштита на човекот, материјалните добра и животната средина од природни катастрофи.

Неопходно е перманентно ажурирање на плановите за заштита од елементарни непогоди, кои согласно законските обврски постојат за целата територија на државата, поради присутниот сеизмички хазард, како и изложеноста на други природни катастрофи. Со реализација на наведените приоритети се создаваат реални услови за успешна инженерска превенција и намалување на сеизмичкиот ризик на територијата на целата Држава, односно за ефикасен менаџмент на ефектите и вонредните состојби предизвикани од силните сеизмички сили.

За успешно функционирање на заштитата од природни и елементарни катастрофи во процесот на урбанистичко планирање потребно е да се преземат

соодветни мерки за заштита од пожари, односно евентуалните човечки и материјални загуби да бидат што помали во случај на пожари.

Во однос на диспозицијата на противпожарната заштита, предметната локација во случај на пожар ќе ја опслужуваат противпожарни единици од **градот Гостивар**.

Да се почитуваат одредбите од Законот за пожарникарството, во кои се регулира дејствувањето на територијалните противпожарни единици при гаснењето на големи пожари на целата територија на Републиката.

Во процесот на планирање потребно е да се води сметка за конфигурацијата на теренот, степен на загрозеност од пожари и услови кои им погодуваат на пожарите: климатско-хидролошките услови, ружата на ветрови и слично кои имаат влијание врз загрозеност и заштита од пожари.

Заради поуспешна заштита во урбанистички планови се превземаат низа мерки за отстранување на причините за предизвикување на пожари, спречување на нивното ширење, гаснење и укажување помош при отстранување на последиците предизвикани со пожари, кои се однесуваат на:

- изворите за снабдување со вода, капацитетите на водоводната мрежа и водоводните објекти кои обезбедуваат доволно количество вода за гаснење на пожари;
- оддалеченоста меѓу зоните предвидени за станбени и јавни објекти и зоните предвидени за индустриски објекти и објекти за специјална намена за сместување лесно запаливи течности, гасови и експлозивни материји;
- широчината, носивоста и проточноста на патиштата со кои ќе се овозможи пристап на противпожарни возила до секој објект и нивно маневрирање за време на гаснење на пожарите.

Заштитата од пожари опфаќа мерки и дејности од нормативен, оперативен, организационен, технички, образовно-воспитен и пропаганден карактер, кои се уредени со Законот за заштита и спасување, како и Уредбата за спроведување на заштитата и спасувањето од пожари.

При појава на природни стихии, како што се **поплавите**, секое организирано општество превзема активни и пасивни мерки за организирана одбрана.

Појавата на **поплави** првенствено е поврзана со природните езера и хидрографската мрежа, но најчестиот вид на поплави и најголемата опасност од нив, сепак, доаѓа од поројните водотеци. Согласно со ова за донесување на брзи, исправни и ефикасни одлуки неопходно е да се располага со:

- однапред разработен план;
- сигурни информации за состојбата во загрозеното подрачје;
- сигурни прогностички информации за очекуваните сосотојби.

Од метеоролошки појави со карактеристики на елементарни непогоди се манифестираат појавата на град, луњени ветрови и магли.

Едно од можните и неопходно потребни превентивни мерки за заштита од техничко - технолошки катастрофи е планирањето, кое преку осознавање и анализа на состојбите и опасностите од можните инциденти, во одржувањето на инсталациите и опремата, треба да создаде прифатлив однос кон животната средина.

- Потребна е доследна примена на основните методолошки постапки за планирање и уредување на просторот;
- оценка на состојбите на природните компоненти на животната средина и степенот на загрозеност од појава на технички катастрофи;
- оценка на оптовареноста на просторот со технолошки системи со одредено ниво на ризик;
- анализа на меѓусебната зависност на природните услови и постојните технолошки системи;
- дефинирање на нивото на постојниот ризик при редовна секојдневна работа на технолошките системи и при појавата на инцидентни случаи;
- процена на загрозеноста на луѓето и материјалните добра;
- утврдување на критериумите за избор на оптимална варијанта на заштита врз основа на проценетиот степен на загрозеност.

Со примена на оваа методолошка постапка може да се очекува остварување на следните основни цели за заштита од техничко-технолошки катастрофи:

- максимално усогласување и користење на просторот од аспект на заштита во рамките на просторните можности;
- вградување на мерките на кои се заснова организацијата на заштита и спасување на човечките животи и материјалните добра од техничко-технолошки катастрофи во определувањето на намената на просторот;
- интегрирање на елементите на загрозеноста на прашањата врзани со заштитата на животната средина.

Заради постигнување на целосна заштита на луѓето, материјалните добра и потесната и пошироката животна средина постојат три нивоа на преземање на сигурносни, превентивни мерки:

Прво ниво: ги вклучува сите мерки кои се преземаат во одржувањето на опремата и инсталациите, заради сигурно користење на опасни материјали во технолошките процеси и одбегнување на технолошки катастрофи.

Второ ниво: се однесува на сите мерки кои треба да обезбедат ограничување на емисијата како последица од пожар, експлозија или ослободување на хемикалии, што може да се случи во околности на поголеми индустриски акциденти.

Трето ниво: вклучува мерки кои се преземаат за заштита на животната средина во смисла на ограничување на ефектите од емисија на опасни материји, или последици од пожар и експлозији.

При изработката на плановите од пониско ниво треба да се има предвид следното:

- Потребата од оформување на системот на евиденција и анализа на технолошките акциденти, компатибилен на системот МАРС на Европската унија, како база за евиденција на опасни материјали, присутни во технолошките постројки и можни причини на катастрофи.
- Потребата од предвидување на превентивни мерки од страна на стопанските субјекти за спречување на технолошки катастрофи, базирани врз анализата на однесувањето на исти или слични постројки.

- Изработка на соодветни планови и програми за заштита на населението и едукација и тренинг на персоналот во случај на евентуална техничка катастрофа.

Насоки за потребата од спроведување на Стратегиска оценка на влијанието врз животната средина

Во процесот за проценка на влијанието на плановите, стратегиите и програмите врз животната средина и врз здравјето на луѓето (Стратегиска оценка на влијанието врз животната средина-СОВЖС), покрај проценката на влијанијата се предвидуваат и мерки кои имаат за цел заштита на животната средина од сите можни влијанија и тоа уште во процесот на планирање и донесување одлуки за одредени стратегии, планови и програми, т.е. плански документи. Преку навремено спроведување на постапката за СОВЖС се обезбедува идентификување на потенцијалните позитивни и негативни влијанија од реализацијата на планскиот документ врз животната средина, а исто така се дефинираат и алтернативи и можни мерки за спречување, намалување и ублажување на негативните влијанија врз сите елементи на животната средина.

СОВЖС се подготвува во согласност со националната легислатива и одредбите од друга релевантна меѓународна легислатива, која е инкорпорирана во националната, во форма на законски и подзаконски акти и Конвенции, кои се ратификувани од страна на РСМ со посебни закони.

Целта на СОВЖС постапката е да се процени дали планскиот документ е во согласност со поставените цели за животна средина на национално и меѓународно ниво. Целите на стратегиската оценка на влијанието врз животната средина се прикажани преку статусот на: населението, социо-економски развој, човековото здравје, воздухот, климатските промени, водата, почвата, природното и културното наследство и материјалните добра.

Најдобро е процесот на стратегиска оценка на влијанието на планскиот документ да се одвива паралелно со развојот на планскиот документ, со цел навремено да се земат во предвид целите на животната средина при дефинирање на целите на самиот плански документ.

Постапката за стратегиска оценка на влијанието врз животната средина се спроведува во неколку фази, од кои првата е **Утврдување на потреба од спроведување на СОВЖС** (дали планскиот документ ќе има значителни влијанија врз животната средина) согласно со Уредбата за стратегиите, плановите и програмите, вклучувајќи ги и промените на тие стратегии, планови и програми, за кои задолжително се спроведува постапка за оценка на нивното влијание врз животната средина и врз животот и здравјето на луѓето. Оваа фаза претставува изготвување на Одлуката за спроведување или неспроведување на СОВЖС. Органот кој го подготвува планскиот документ е должен да донесе Одлука за спроведување или Одлука за не спроведување на стратегиска оценка во која се образложени причините за спроведувањето, односно не спроведувањето согласно со критериумите врз основа на кои се определува дали еден плански документ би можел да има значително влијание врз животната средина и врз здравјето на луѓето.

Влијанијата, кои се претпоставува дека може да произлезат со имплементација на документацијата на предметниот простор, може да се разгледуваат од аспект на негативни влијанија и од аспект на идни бенефиции, односно позитивни влијанија, како и генерални мерки за заштита, намалување и ублажување на негативни влијанија се следните:

- Просторот со намена сообраќајна инфраструктура за изградба на локален пат од Гостивар до село Чајле, Општина Гостивар, во рамките на предвидениот опфат, се очекува да предизвика позитивни импулси и ефекти врз целото непосредно опкружување од аспект на повисока организација, инфраструктурна опременост и уреденост на просторот, соocio-економски развој.
- На просторот со намена сообраќајна инфраструктура за изградба на локален пат од Гостивар до село Чајле, Општина Гостивар, ќе има и негативни влијанија врз животната средина, во текот на подготвителните активности заради реализацијата на земјените работи и употреба на градежна механизација. Влијанијата што ќе се јават во фаза на градба (емисии на штетни материи во воздухот, можни штетни влијанија врз почвата (директни и индиректни), емисии на бучава, отпад и влијанија врз флората и фауната), ќе бидат локални и со ограничен временски рок.
- Влијанијата кои би можеле да се појават во фазата на експлоатација се нарушување на квалитетот на воздухот, водите и почвата како резултат на емисија на загадувачки материи, зголемени нивоа на бучава и вибрации и несоодветно управување со отпадот. Предвидената траса се наоѓа во границите на III заштитна зона на изворот Рашче. Мерки за заштита од овие влијанија се наведени во секторските области: водостопанство и водостопанска инфраструктура и заштита на животната средина.
- Неопходно е воспоставување и почитување на ефикасна контрола на користењето и уредувањето на земјиштето и утврдување на нормите и стандардите за градба. Меѓу приоритетните определби на Просторниот план е заштитата на земјоделското земјиште, а особено стриктното ограничување на трансформацијата на земјиштето од I-IV бонитетна класа за неземјоделско користење, како и зачувување на квалитетот и природната плодност на земјиштето.
- Планскиот опфат нема конфликт со постојните и планирани енергетски водови, радиокомуникациски и кабелски електронско комуникациски мрежи.
- На просторот со намена сообраќајна инфраструктура за изградба на локален пат од Гостивар до село Чајле, Општина Гостивар, нема регистрирано ниту евидентирано природно наследство. Доколку при изработка на документацијата за предметниот простор или при уредување на просторот се дојде до одредени нови сознанија за природно наследство кое би можело да биде загрозувано со урбанизацијата на овој простор, потребно е да се предвидат соодветни мерки за заштита на природното наследство согласно со законската регулатива.
- Во делот за заштита на културното наследство, културното наследство е наведено на ниво на катастарска општина, поради што при изработка на

планска документација потребно е да се утврди дали на предметната локација има културно наследство и во таа смисла да се применат соодветните плански мерки за заштита на истото и да се постапи во согласност со постоечката законска регулатива.

- За предметниот простор не постои можност за појава на прекугранични влијанија, ниту во фазата на градба, ниту во фазата на експлоатација, поради доволната оддалеченост на предвидениот опфат од границите на Државата.
- Мерки за ублажување на негативните влијанија од евентуални несреќи и хаварии се наведени во секторската област: Заштита од воени разурнувања, природни и техничко-технолошки катастрофи.

При донесувањето на Одлука за спроведување или Одлука за не спроведување на стратегиска оцена за документацијата за предметниот простор со намена сообраќајна инфраструктура за изградба на локален пат од Гостивар до село Чајле, Општина Гостивар, задолжително да се земат во предвид претходно наведените забелешки, како и забелешките од секторските области опфатени со Просторниот план на Република Македонија.

Усогласување на планската документација со Просторниот план

Сите активности во просторот треба да се усогласат со насоките на Просторниот план на државата, особено значителните и оние кои се однесуваат на планирањето и изградбата на:

- државните инфраструктурни системи (патишта, железници, воздушен сообраќај, телекомуникации);
- енергетските системи, енерговоди и поголеми водостопански системи;
- градежните објекти важни за Државата;
- капацитетите на туристичката понуда;
- стопанските комплекси и оние кои се однесуваат на поголеми концентрации (слободни економски зони);
- капацитетите за користење на природните ресурси.

Просторните планови на регионите и подрачјата од посебен интерес и урбанистичките планови се усогласуваат со Просторниот план на Републиката, особено во однос на следните елементи:

- намената и користењето на површините;
- **мрежата на инфраструктура;**
- мрежата на населби;
- заштитата на животната средина.

Насоките на Просторниот план на Републиката во однос на намената и користењето на површините се однесуваат на заложбата при изработката на урбанистичките планови, површините за сите урбани содржини треба да се бараат исклучиво на површини од послаби бонитетни класи (над IV категорија).

Посебни мерки и активности за остварување на рационалното користење и заштита на просторот, како и посебни интереси на просторниот развој се:

- Обезбедување на спроведување на постојните закони и прописи со кои се заштитува просторот, ресурсите и националното богатство и се организира и уредува просторот со цел за вкупен развој.
- Рационално користење на подрачјата за градба и нивно проширување или формирањето на нови врз база на критериумите за изготвување на соодветна планска документација.
- Насоките и критериумите за уредување на просторот надвор од градежните подрачја треба да се утврдат со помош на стручни основи и упатствата од ресорите на земјоделството, водостопанството, шумарството и заштитата на животната средина.

ЗАКЛУЧНИ СОГЛЕДУВАЊА

Условите за планирање на просторот се наменети за сообраќајна инфраструктура за изградба на локален пат од Гостивар до село Чајле, Општина Гостивар. Условите за планирање на просторот се издаваат за траса со должина од 1,24 km.

Трасата за која се издаваат услови за планирање на просторот се граничи со плански опфат за кој се издадени Услови за планирање на просторот за изработка на Локална урбанистичка планска документација за изградба на хала за изработка на лимени конструкции, на КП 586, КО Чајле, м.в. Големи ниви, Општина Гостивар, со тех.бр. Y23310.

Предвидената траса се наоѓа во границите на III заштитна зона на изворот Рашче.

Видот на планската документација да се усогласи со Законот за урбанистичко планирање и Правилникот за урбанистичко планирање.

Условите за планирање треба да претставуваат влезни параметри и насоки при планирањето на просторот и поставувањето на планските концепции и решенија по сите области релевантни за планирањето во соодветниот плански документ, обработени во Просторниот план на Република Македонија и Просторниот план за регионот на заштитените зони на изворот Рашче.

При изработка на документацијата за предметниот простор треба да се земат во предвид горенаведените забелешки и следните поединечни заклучни согледувања од секторските области опфатени со Просторниот план на Република Македонија:

Економски основи на просторниот развој

- Развојот на инфраструктурните системи претставуваат значајна детерминанта на идниот економски развој. Унапредувањето и развојот на патната инфраструктура влијае врз просторната дистрибуција и алокација на одредени производни и услужни дејности.
- Изградбата на сообраќајна инфраструктура за изградба на локален пат од Гостивар до село Чајле, Општина Гостивар, позитивно ќе влијае на подобрување на сообраќајните услови за обавување на производните и услужни активности на ова подрачје.

Користење и заштита на земјоделско земјиште

- Согласно Просторниот план на Република Македонија, просторот на Републиката е поделен во 6 земјоделско-стопански реони и 54 микрореони. Предметната локација припаѓа на западниот земјоделско стопански реон со 7 микрореони.
- При изработка на планската документација, неопходно е воспоставување и почитување на ефикасна контрола на користењето и уредување на нормите и стандарди за градба. Меѓу приоритетните определби на Просторниот план е заштитата на земјоделското земјиште, а особено стриктното ограничување на трансформацијата на земјиштето од I-IV бонитетна класа за неземјоделско

користење, како и зачувување на квалитетот и природната плодност на земјиштето.

Водостопанство и водостопанска инфраструктура

- Трасата на локалниот пат се наоѓа во третата заштитна зона (зона на хигиенско епидемиолошко следење и набљудување) на изворот Рашче. Во оваа зона мора да се почитува режимот на заштита на извориштето пропишан со „Одлука за определување на заштитни зони за заштита на водозафатниот објект извор „Рашче“, мерки за заштита, услови, начин на воспоставување на заштитни зони и картографски приказ“ (Сл.весник на РСМ, бр. 3/21).
- Трасата на локалниот пат лежи на канал. При изработката на планската документација за патот и нејзината реализација да се применуваат мерки со кои ќе се заштити просторот од појава на ерозија, порои и лизгање на земјиштето, односно да се избегнува деградирање на просторот преку сечење на дрва, уништување на вегетацијата, менување на пејзажот и сл.

Енергетика и енергетска инфраструктура

- Локацијата со намена сообраќајна инфраструктура за изградба на локален пат од Гостивар до село Чајле, Општина Гостивар нема конфликт со постојните и планирани енергетски водови.
- За новопредвидените градби потребно е да се обезбеди сигурно и непрекинато снабдување со електрична енергија со напон кој ќе биде во дозволените граници.

Урбанизација и мрежа на населби

- Реализацијата на документацијата со намена сообраќајна инфраструктура за изградба на локален пат од Гостивар до село Чајле, Општина Гостивар, би требало да предизвика позитивни импулси и ефекти врз целото непосредно окружување од аспект на повисока организација, инфраструктурна опременост и уреденост на просторот со максимално почитување и вградување на нормативите и стандарди за заштита на животната средина.

Домување

- Реализацијата на документацијата со намена сообраќајна инфраструктура за изградба на локален пат од Гостивар до село Чајле, Општина Гостивар, ќе овозможи поквалитетен стандард на домување во населбата од непосредната околина преку подобрување на инфраструктурна опременост во овој дел на регионот.

Јавни функции

- На предложената траса за сообраќајна инфраструктура за изградба на локален пат од Гостивар до село Чајле, Општина Гостивар, нема организација на јавни функции (образование, култура, здравство, спорт и рекреација), што значи дека се исклучени и можностите за било каков конфликт помеѓу два типа на функции.

Индустрија

- Факторите за развој како што е инфраструктурата, прометните врски, пазарот и другите расположиви ресурси, овозможуваат остварување на определбите предвидени со Просторниот план на Република Македонија за дисперзија на индустријата во планскиот период и за локација на индустриските капацитети во просторот околу градовите и општо во поширокиот рурален простор. При тоа треба да се има во предвид определбата во планскиот просторен развој на индустријата за примена на принципите на заштита на животната средина и одржлив локален и национален развој.

Сообраќајна инфраструктура

- Според Просторниот план на Република Македонија автопатската и магистрална патна мрежа релевантна за предметниот простор е:
А2 - (Граница со Бугарија - ГП Деве Баир - Крива Паланка - Страцин - Романовце - Куманово - Миладиновце - обиколница Скопје - Тетово - Гостивар - Кичево - Требениште - Струга - граница со Албанија - ГП Кафасан).
- Релевантен регионален патен правец за предметната локација, според Просторниот план на Република Македонија, влегува во групата на регионални патишта "Р2" и е со ознака:
Р2233 - (Гостивар-врска со А2 -Чегране-клучка Тетово запад -врска со А2-Бревница).
- При изработка на планската документација од аспект на безбедноста во Патниот сообраќај, да се почитуваат Законот за јавни патишта, законската регулатива во делот на "заштитната зона на патот" согласно Законот за јавни патишта, како и важечките Законски и подзаконски акти кои ја допираат оваа област.

Радиокомуникациска и кабелска електронско комуникациска мрежа

- Трасата со намена сообраќајна инфраструктура за изградба на локален пат од Гостивар до село Чајле, Општина Гостивар, нема конфликт со постојните и планирани радиокомуникациски и кабелски електронско комуникациски мрежи.
- Преку кабелските електронски комуникациски мрежи, на крајните корисници треба да им се обезбеди сигурен пренос на јавни електронски комуникациски услуги со задоволување на одредени општи и посебни услови за квалитет, во согласност со Законот за електронските комуникации и препораките за обезбедување на одредено ниво на квалитет на пренос.

Заштита на животна средина

- Со цел да се обезбеди заштита и унапредување на животната средина на предметниот простор со намена сообраќајна инфраструктура за изградба на локален пат од Гостивар до село Чајле, Општина Гостивар, потребно е да се почитуваат одредбите пропишани во законската регулатива од областа на

заштита на животната средина и подзаконските акти донесени врз нивна основа.

- Да се внимава да не дојде до искористување на земјиштето на начин и обем со кој би се загрозиле неговите природни вредности.
- Потенцијалната ерозија на земјиштето треба да се спречи со што е можно побрзо завршување на земјените активности, покривање на околниот терен со вегетација и оградувања на нагибите.
- Озеленување на површините во непосредна близина на трасата (со автохтони видови), со цел да се добие разновиден и богат пејзаж во една просторно - естетска и функционална целина.
- Да се превземат активности за намалување на бучавата и вибрациите од опремата, со цел да се избегнат негативните ефекти од бучавата и да се почитуваат пропишаните гранични вредности за дозволено ниво на бучава во животната средина.
- Помошните и пратечките градежни објекти (магаџински објекти за материјали, алати и гориво, и други помошни објекти), кои ќе се користат во фазата на изградба, треба да бидат лоцирани на поголеми растојанија од коритата на водотеците и површините под шуми, квалитетни земјоделски површини, населени места и заштитено и предложено за заштита природно наследство.
- Да се следи и контролира присуството на загадувачки материи во воздухот со цел да се одржи квалитетот на воздухот во граници на дозволените нивоа на емисии.
- Организирано управување со отпадот со цел да се минимизира негативното влијание врз животната средина, животот и здравјето на луѓето.
- Создавачот и/или поседувачот на отпадни материи и емисии ги сноси сите трошоци за санација на евентуално предизвиканите нарушувања во животната средина.
- Да се избегне губење, модификација и фрагментација на живеалишта и прекумерно искористување на природните богатства, со цел да се намалат или целосно елиминираат негативните последици врз стабилноста на екосистемите.

Заштита на природно наследство

- Согласно Студијата за заштита на природното наследство, изработена за потребите на Просторниот план на Република Македонија, на просторот со намена сообраќајна инфраструктура за изградба на локален пат од Гостивар до село Чајле, Општина Гостивар, нема регистрирано ниту евидентирано природно наследство.
- Доколку при изработка на документацијата за предметниот простор или при уредување на просторот се дојде до одредени нови сознанија за природно наследство кое би можело да биде загрозено со урбанизацијата на овој простор, потребно е да се предвидат соодветни мерки за заштита на природното наследство согласно Законот за заштита на природата.

Заштита на културното наследство

- Согласно податоците од Експертниот елаборат за заштита на културното наследство и Археолошката карта на Република Македонија² на подрачјето на катастарските општини Гостивар и Чајле има регистрирани и евидентирани недвижни споменици на културата и археолошки локалитети.
- При изработка на планска документација од пониско ниво да се утврди точната локација на евидентираното и регистрираното културно наследство и во таа смисла да се применат соодветните плански мерки за заштита на истото.
- Доколку при изведување на земјаните работи се најде на археолошки артефакти, односно дојде до откривање на материјални остатоци со културно-историска вредност, потребно е да се постапи во согласност со постоечката законска регулатива, Законот за заштита културното наследство и важечките законски и подзаконски акти кои ја допираат оваа област, односно веднаш да се запре со отпочнатите градежни активности и да се извести надлежната институција за заштита на културното наследство.

Туризам и организација на туристички простори

- Предметната локација за којашто се наменети Условите за планирање, припаѓа на Шарско - Полошки туристички регион со утврдени 3 туристички зони и 14 туристички локалитети и низ неа минува Транзитен коридор.
- Согласно поставките на Концептот и критериумите за развој и организација на туристичката дејност, за непречен развој на вкупната туристичка понуда на ова подрачје, се препорачува, при идната организација на стопанските дејности да се почитуваат критериумите за заштита и одржлив економски развој.

Заштита од воени разурнувања, природни и техничко-технолошки катастрофи



- Локацијата за условите за планирање на просторот со намена сообраќајна инфраструктура за изградба на локален пат од Гостивар до село Чајле, Општина Гостивар, се наоѓа во индиректно загрозувани простори од воени дејства. Според тоа во согласност со Законот за заштита и спасување, задолжително треба да се применуваат мерките за заштита и спасување.
- Задолжителна примена на мерки за заштита од пожар.
- Анализираниот простор се наоѓа во подрачје каде се можни потреси со јачина до VIII степени по МКС, што наметнува задолжителна примена на нормативно-правна регулатива, со која се уредени постапките, условите и барањата за постигнување на технички конзистентен и економски одржлив степен на сеизмичка заштита, кај изградбата на новите објекти.

² МАНУ Скопје, 1996г.

Насоки за потребата од спроведување на Стратегиска оцена на влијанието врз животната средина

- При донесувањето на Одлука за спроведување или Одлука за не спроведување на стратегиска оцена за документацијата за предметниот простор со намена сообраќајна инфраструктура за изградба на локален пат од Гостивар до село Чајле, Општина Гостивар, задолжително да се земат во предвид насоките за потреба од спроведување на Стратегиска оцена на влијанието врз животната средина, како и забелешките и заклучоците од секторските области опфатени со Просторниот план на Република Македонија.

ИЗВОД ОД ПРОСТОРЕН ПЛАН НА РЕПУБЛИКА МАКЕДОНИЈА 2002 - 2020

 МИНИСТЕРСТВО ЗА ЖИВОТНА СРЕДИНА И ПРОСТОРНО ПЛАНИРАЊЕ
 АГЕНЦИЈА ЗА ПЛАНИРАЊЕ НА ПРОСТОРОТ















Сектор:
Синтезни карти

Тема:
Биланс на намена на површините

Користење на земјиштето



Карта бр. 20

Легенда:

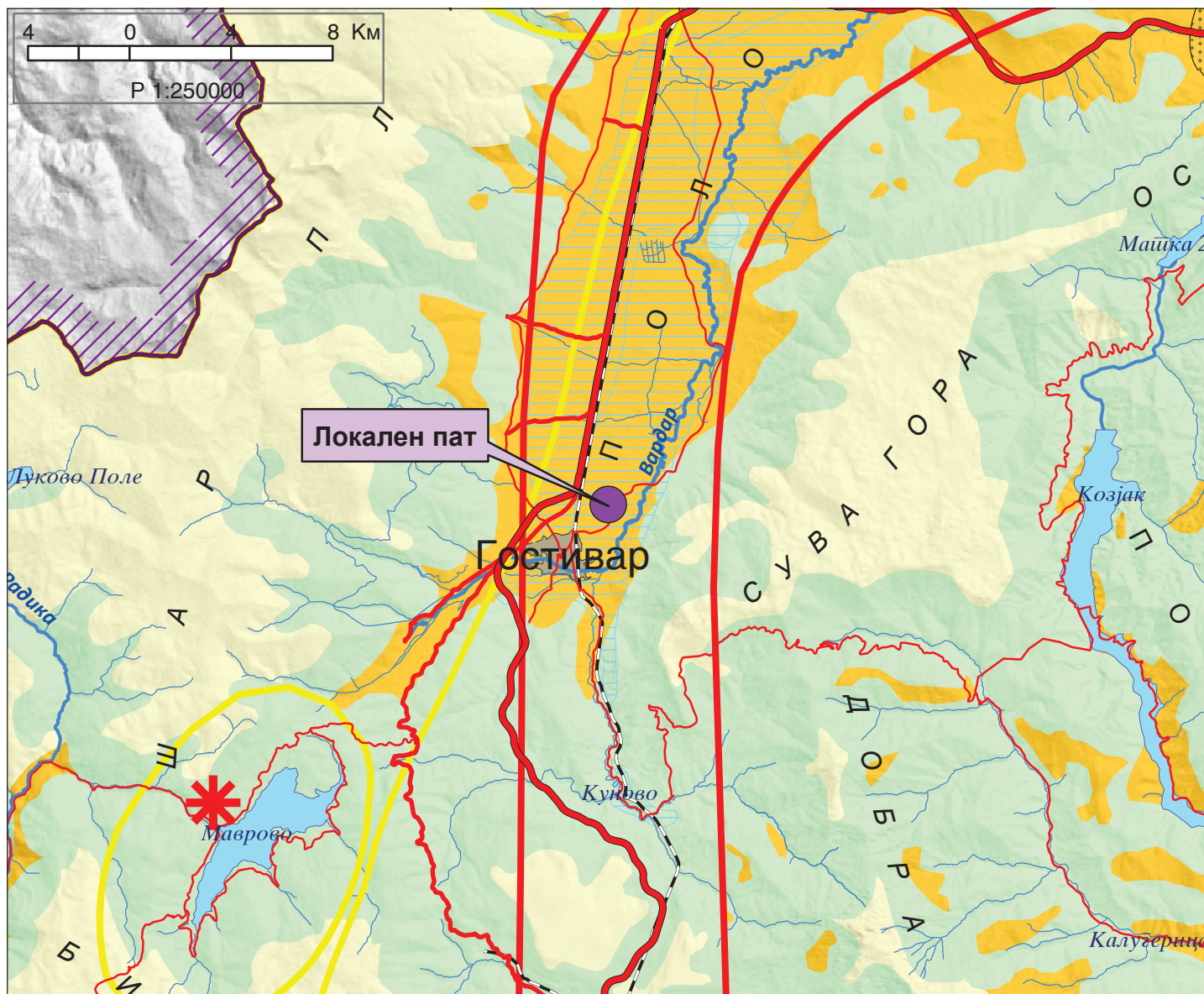
| | | |
|--|---|---|
|  шуми и шумско земјиште |  зони за експлоат. на минерали |  автопат |
|  земјоделско земјиште |  туристички простори |  магистрален пат |
|  наводнувани површини |  транзитни коридори |  регионален пат |
|  високопланински пасишта |  туристички центри |  железничка мрежа |
|  акумулации | |  воздухопловно пристаниште |



ИЗВОД ОД ПРОСТОРЕН ПЛАН НА РЕПУБЛИКА МАКЕДОНИЈА 2002 - 2020

 МИНИСТЕРСТВО ЗА ЖИВОТНА СРЕДИНА И ПРОСТОРНО ПЛАНИРАЊЕ
 АГЕНЦИЈА ЗА ПЛАНИРАЊЕ НА ПРОСТОРОТ

Сектор:
Синтезни карти

Тема:
Просторно-функционална организација

Систем на населби и сообраќајна мрежа

Карта бр. 22

Легенда:

| | | | | | | | | | |
|--|---|---|---------------------|--|------------|---|--------------------|---|-----------------------|
|  | Управа |  | Образование |  | Вишо |  | Високо |  | Слободна економ.зона |
|  | Просторно-функц. единици |  | Здравствена заштита |  | Терцијална |  | Автопат |  | Магистрален пат |
|  | Граници на влијанија на макрорегион. центри |  | Оски на развој |  | јужна |  | Железничка мрежа |  | Воздухоплов. пристан. |
|  | Центар на макрорегион |  | источна |  | северна |  | Стопански аеродром |  | Спортски аеродром |
|  | Центар на микрорегион |  | западна | | | | | | |
|  | Центри на просторно-функционални единици |  | Општински центар | | | | | | |

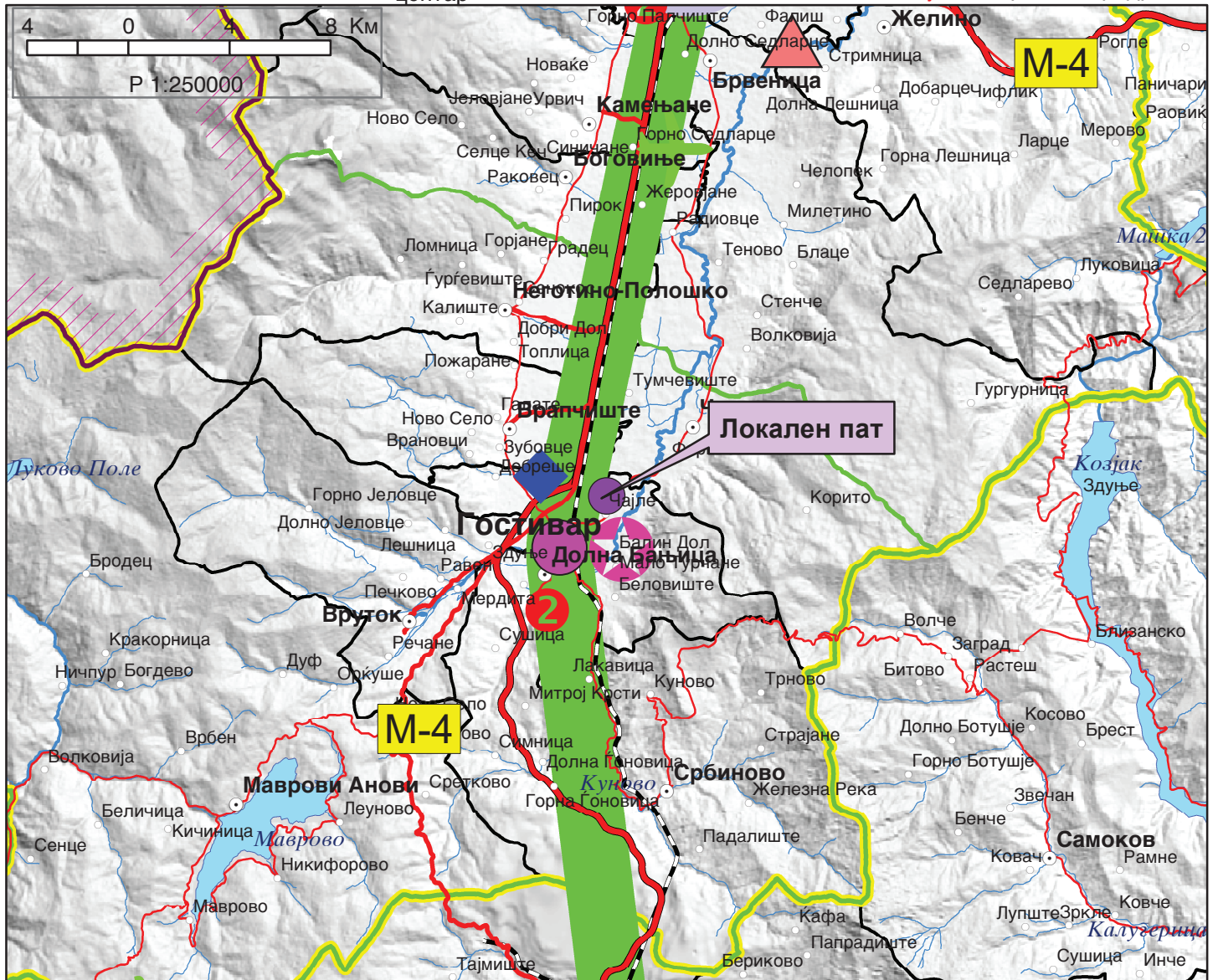

ИЗВОД ОД ПРОСТОРЕН ПЛАН НА РЕПУБЛИКА МАКЕДОНИЈА 2002 - 2020



МИНИСТЕРСТВО ЗА ЖИВОТНА СРЕДИНА И ПРОСТОРНО ПЛАНИРАЊЕ



АГЕНЦИЈА ЗА ПЛАНИРАЊЕ НА ПРОСТОРОТ

Сектор:

Синтезни карти

Тема:

Техничка инфраструктура

Водостопанска и енергетска инфраструктура

Карта бр. 23

Легенда:

- Изворишта
- Водоводен систем
- Регионален водост. систем
- Акумулации
- Акумулации по 2020г.
- Природни езера
- Наводнувани површини

- Водостопански подрачја
 - Термоелектрани
 - Хидроелектрани
- | | |
|-----------|--------------|
| Далноводи | Трафостаници |
| 110 kV | 110 kV |
| 220 kV | 220 kV |
| 400 kV | 400 kV |

- Рафинерија
- Нафтовод
- Индустриски топлани
- Рудник на јаглен
- Брикетара
- Гасовод
- Регулациони станици
- Канализационен систем

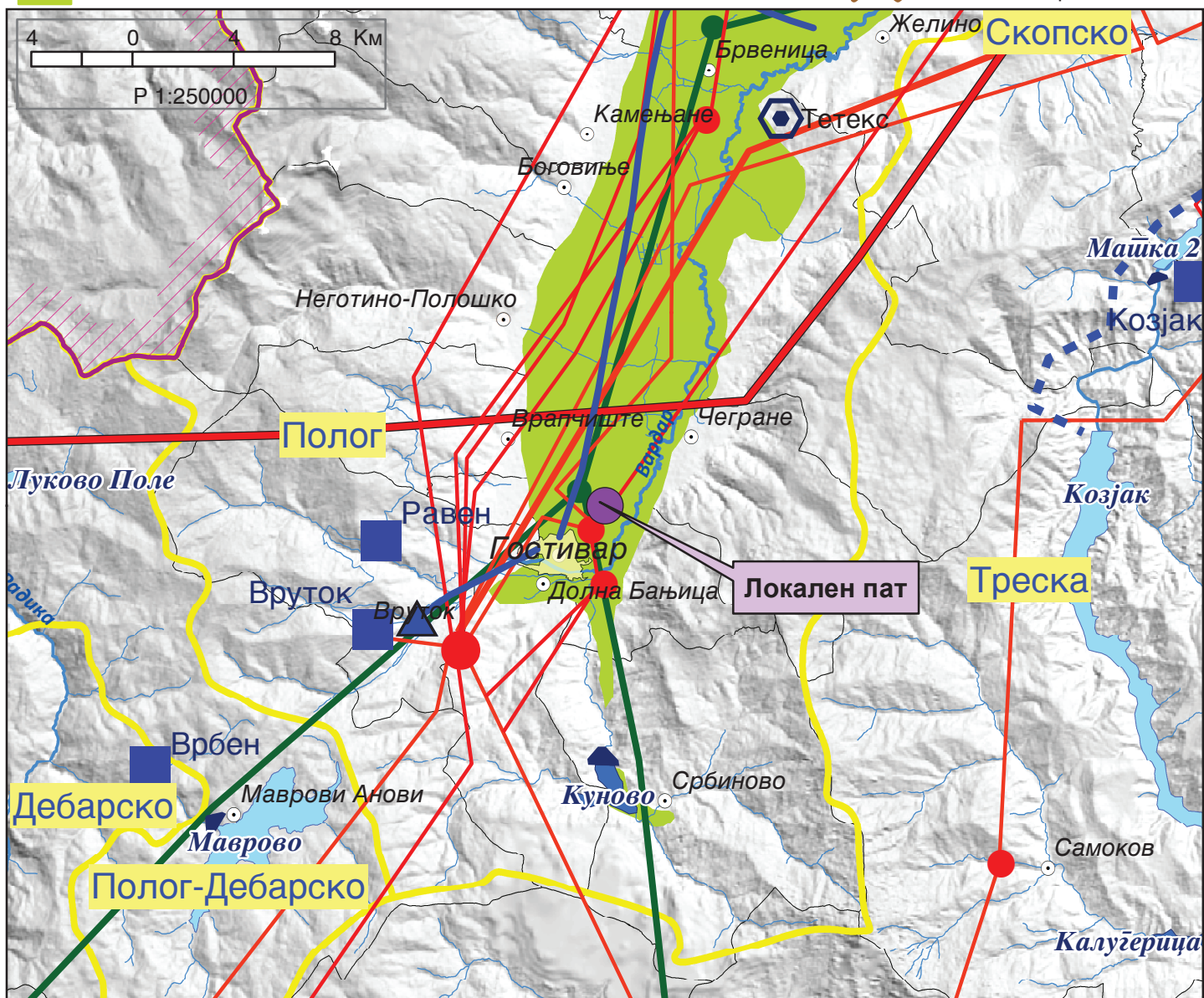

ИЗВОД ОД ПРОСТОРЕН ПЛАН НА РЕПУБЛИКА МАКЕДОНИЈА 2002 - 2020

 МИНИСТЕРСТВО ЗА ЖИВОТНА СРЕДИНА И ПРОСТОРНО ПЛАНИРАЊЕ

 АГЕНЦИЈА ЗА ПЛАНИРАЊЕ НА ПРОСТОРОТ

Сектор:

Синтезни карти

Тема:

Заштита на животната средина

Реонизација и категоризација на просторот за заштита

Карта бр. 24

Легенда:

| | | | | | |
|--|---|---|---|---|--|
|  | Граници на региони за управување со животната средина |  | Заштита на акумулации и реки за водозафати |  | Поволни хидрогеолошки средини за лоцирање на депонии |
|  | Заштита на простори со природни вредности |  | Рекултивација на деградирани простори |  | Споменичко подрачје |
|  | Рекултивација на деград. простори |  | Заштита на земјоделско земјиште |  | Археолошки локалитети |
|  | Управување со загад. на воздух и вода |  | Заштита на шуми |  | Споменички целини |
|  | Заштита на реки со нарушен квалитет |  | Поволни подрачја за лоцирање регионални санитарни депонии | | |

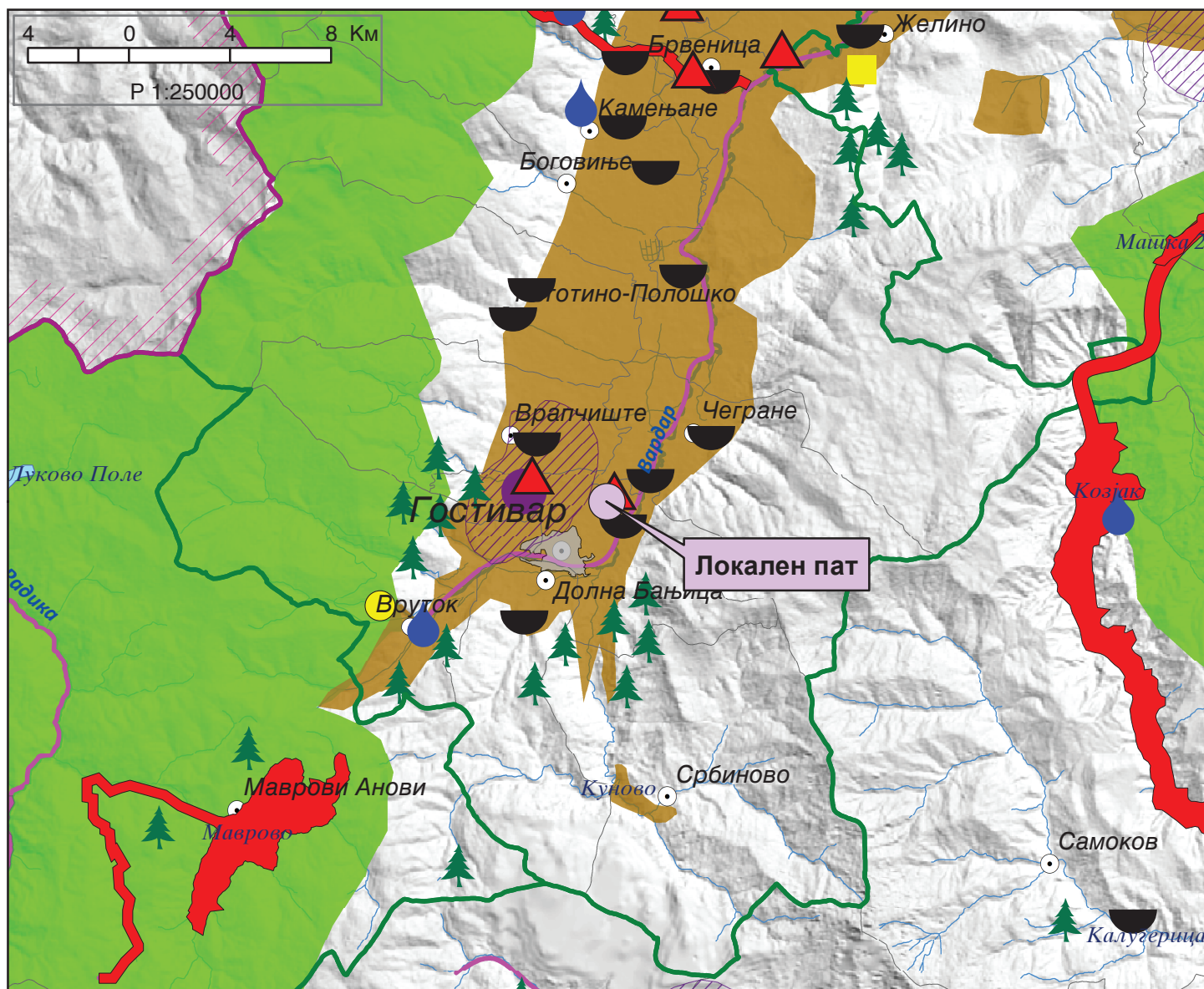

АЖУРИРАНА ГЕОДЕТСКА ПОДЛОГА

КО ГОСТИВАР 1

КО ЧАЈЛЕ

Размер 1: 2500

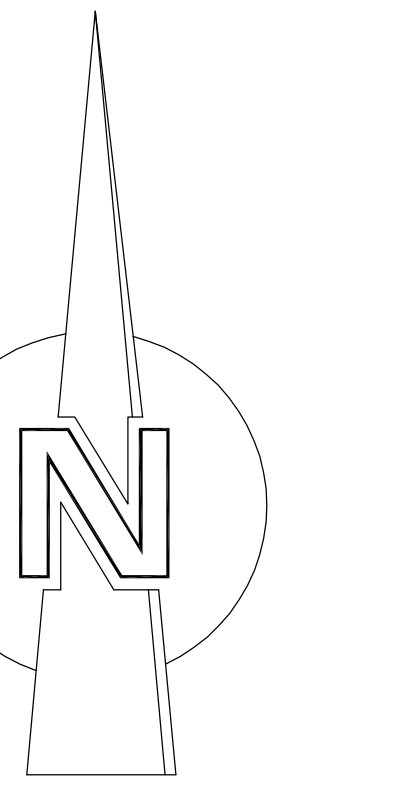

Легенда

- Катастар на недвижности
- - - Опфат на ажурирање
- Објект
- Снимена состојба од лице место
- ⊙ Шахта
- ⊕ Сливник
- ⊕ Далек. низок напон бетон
- Канал
- Железна пруга
- ⊙ 518.246 Постоечки пат
- ⊙ 519.107 Снимена точка со надморска висина

Изготвил геод.стручно лице:
м-р Зеќри Ислами
дипл. геод. инж.

Гостивар

PRO-ENGINEERING
„Про-Инженеринг“ ДОО, Тетово
Земелен кадар на кат. лок. бр.20 Тетово
Улица 1 (Слободен пат) бр.10/10 Тетово
pro_engineering2005@yahoo.com

SHOQATA PËR PROJEKTIM, PLANIFIKIM, NDËRTIM, TREGËTI DHE SHËRBIME
ДРУШТВО ЗА ПРОЕКТИРАЊЕ, ПЛАНИРАЊЕ, ГРАДЕЖНИШТВО, ТРГОВИЈА И УСЛУГИ
COMPANY FOR DESIGNING, PLANNING, BUILDING, TRADE AND SERVICE

**Урбанистички Проект за Инфраструктура
за изградба на линиски инфраструктурен објект со класа на намена
E1.1 -Сообраќајни инфраструктури - Локален пат од Гостивар до
с.Чајле - општина Гостивар**

ЛЕГЕНДА :

— U-1.1 Граница на проектен опфат за линиски инфраструктурен објект со класа на намена E1.1 -Сообраќајни инфраструктури - Локален пат од Гостивар до с.Чајле - општина Гостивар
Вкупна должина **Лвк.=2084,35 m ; P=21143,80 m²**,

Digitally signed by Elena Arsov
DN: c=MK, serialNumber=207619,
sn=Arsov, givenName=Elena,
cn=Elena Arsov
Date: 2025.02.19 15:16:41 +01'00'

Digitally signed by Mireme Ferati
DN: c=MK,
serialNumber=185789, sn=Ferati,
givenName=Mireme, cn=Mireme
Ferati
Date: 2025.02.19 15:17:35 +01'00'

| | | |
|--|--|---|
| | ДРУШТВО ЗА ПРОЕКТИРАЊЕ, ПЛАНИРАЊЕ, ГРАДЕЖНИШТВО, ТРГОВИЈА И УСЛУГИ ПРО-ИНЖЕНЕРИНГ ДОО - ТЕТОВО | УПРАВИТЕЛ: Нермин Мустафи лиценца за проектирање бр. ПЗ391/A лиценца за урбан.планирање бр.0056 |
| НАРАЧАТЕЛ: | Општина Гостивар | РЕВИЗИЈА: |
| ДОНЕСУВАЧ: | Општина Гостивар | |
| ПЛАН: | Урбанистички проект за инфраструктура | |
| ПРИЛОГ: | Ажурирана геодетска подлога | |
| ПЛАНЕР: | СОРАБОТНИЦИ: | ИНФРАСТРУКТУРА: |
| дипл.инж. арх. Елена Арсов овластување бр. 0382 | дипл.инж. арх. Елена Арсова овластување бр. 0.0529 дипл.инж. арх. Миреме Ферати | д.г.и. Муса Муслија |
| РАЗМЕР: M = 1:2500 | ТЕХНИЧКИ БР: 04-01/2025 | ПРИЛОГ: БР: 01 |
| ДАТА: Февруари, 2025 | | |

